【皇紀二千五百九十三年】 昭和八年三月七日 THE KEIJO NIPPO (日刊) (第三種郵便物認可) 第九千七十八號

京城日報 夕刊 三月五日(日)

我軍長城線の重要點を扼す
服部隊は喜峰口を 川原隊は灤平占據
共に五日正午頃完全に手中へ
皇軍の士氣益々旺盛

【承德五日發至急電報】服部先遣隊は五日正午喜峯口を占領し、又川原挺身隊の長瀬枝隊は五日早朝行動を開始し午前十一時四十分完全に灤平を占據した、六日中には〇〇〇を〇〇する筈で、これで山海關、九門口、喜峯口、〇〇〇等關內外を扼する重要地點は、皇軍の手に依つて占められる事となつた

長瀨枝隊が更に
最終目的地に猛進

【承德六日發至急電報】五日灤平を占領した川原挺身隊長瀨部隊は引續き突進、六日早朝既に萬里の長城を左頭上に眺め之と併行して最後の目的地〇〇〇に猛進を續けてゐる、六日午後には完全に我手中に入るべし、同地は關外より北平に通ずる重要地點で、皇軍の同地占領は張學良に取り非常な脅威である

長城を挾んで激戰
米山部隊敵を潰滅
我冷口占據後に劉軍逆襲す
城壁にて將士は地團太

【東林子五日發電】冷口の激戰に我が米山部隊のために一敗地にまみれた敵匪の內劉世如軍は、建昌營(冷口の南約一里)に於て四日午後一時頃より再び米山部隊に對し猛烈なる逆襲の擧に出で、彼我の間に於て激戰開始され建昌營から打出す敵彈は我軍の駐屯部落東林子に盛に落下、我が部隊は直ちに應戰長城をさしはさんで約一時間に亘り激戰の後完全に敵を沈默せしめた、米山部隊は直ちにこの機に乘じて敵を急追徹底的の打擊を與へて禍根を除くべきであるが、如何なる場合にも絕對に長城を越ゆべからずとのかねてよりの命があるので、長城の壁上までは追窮したがそれから先は一歩も追ふこと能はず、算を亂して潰走する敵を眼前ま近かに打ち守りながら、將士たちは地團太踏んでくやし淚にくれた

敵の反擊に備へて
自衞行動地を定めん
討熱軍事行動を全ふすべく
一部有力者間の主張

【奉天六日發電】冷口を占領した服部部隊は陸軍中央の命に從ひ、關內に一歩も足跡を印せざるを許さ[illegible]おくべしとし支那軍は同部隊に[illegible]反[illegible]しつゝあるが[illegible]、滿洲國の討熱[illegible]を援助しつゝある[illegible]軍を甚だしく[illegible]せしめてゐるが右に關し一部有力者間に於ては專ろ此の際

一、熱河省の治安關係のためには滿洲國境に對する凡ゆる脅威の存在を許し得ず

二、此のためには長城の重要地點防禦に戰略上絕對に必要なる自衞的行動地域を定めるを要す

三、自衞的行動地域內には絕對に支那軍の侵入を許さず、若し侵すものあらば必要なる手段に出づべし

四、長城は滿洲支那間の單なる地理的境界線にして、自衞的行動地域の設定は勿論關內出兵にあらず、從つて關東軍の既定方針たる關內不出兵主義と矛盾せずとの公平たる意思を何等かの形式で力強く聲明し、討熱軍事行動の目的を完全に遂ぐべきであるとの論を力說してゐる

形勢不利に書類を移送
學良が北平より長辛店へ

【天津六日發電】熱河の敗戰、中央軍の北上、北平の大混亂[illegible]

寫眞說明 通遼計熱軍司令部前における九州男子の總帥〇〇部隊長(左)と張海鵬將軍(右)

武藤司令官

【東京電報】皇軍の神速なる猛進により熱河の討伐も一段落を見るに至つたので、武藤大將は近く上京、熱河の戰野における我が軍の活躍に討匪の狀況を[illegible]することになつた

日標記本店 大阪住吉區アベノ新町四 電話代表天王寺六五一 看板

時局大講演會(來聽歡迎 入場無料)

日時 三月七日午後七時
場所 京城府公會堂

開會の辭 京城日報社會部長 寺田壽夫
ゼネヴアより歸りて ゼネヴア本社特派記者 吉川兼光
東洋再建と日本の信念、力量 第二十師團司令部付 金子大佐

主催 京城日報社

國府は熱河への
出兵を斷念の模樣
先づ長城附近の警備を嚴に

【南京五日發電】何應欽は着平後張學良以下北平軍事委員會幹部と應急對策を協議した結果、長城附近の警備を嚴にし北支を混亂より救ふに決した、今の處熱河に出兵の模樣なし

湯は捕なり次第銃殺
學良輩下の軍事委員會で決定

【北平五日發電】承德陷落に失望した學良は四日より今曉にかけて軍事委員會北平分會を召集し協議の結果、失敗の責任者として湯玉麟を逮捕次第、銃殺に處することに決定した

つゝあり、鉄等は尙一[illegible]五日[illegible]重要書類貴重品を列車にて[illegible]の長辛店に移したが、更に形勢不利の場合は新地に持ち込むことに決定した模樣である

國府對日絕交を決定
近く聲明書を發する

【南京五日發電】國民政府は對日絕交に決し近く聲明書を發する

更に逆襲の氣配なく
天津方面へ續々逃走

【東林子五日發電】激戰後の服部部隊の米山先遣隊は東林子に緊張せる一夜を明したが、建昌營に據る敵軍からは逆襲の氣配なく昨四日夕から五日曉にかけて天津方面に續々潰走しつゝある模樣である、我が偵察飛行機は時々飛來し地上部隊と連絡を保つてゐる、米山先遣隊將士の意氣頗る旺である

敵の退路を絕つべく
滿軍北方省境に急行

【開魯六日發電】日滿軍の急追のため東部熱河の兵匪は漸次赤峰の北方烏丹城方面に逃走しつゝあり、有力部隊は吉林興安省に侵入すべく林西林東附近に行動を起してゐるので、滿洲國軍は目下全力を擧げて敵の退路を遮斷すべく北方省境方面に急行中で、張海鵬將軍の精銳二ケ團は五日省境〇〇に向け出動した

湯の財政紊亂暴露
稅收の大部分は禁煙罰金

【承德五日發電】湯玉麟の北平方面逃亡と共に紊亂を極めた熱河省財政內容が白日の下に暴露されたが、即ち熱河の稅收約六百萬元其の大部分は、禁煙罰金の約四百卅萬元で、稅收の大部分を占めてゐる、有稅收年六百萬元中軍費は年額實に四百九十萬元に達し、政治費僅十五、六萬元程り、二十餘萬元は使途不明の有樣だ、而して湯は年產額三十萬グラム四、五百萬元に達する禁煙罰金收斂たる禁煙事務を直接管理せしめてゐたのである

宇垣總督
人蔘展參觀

宇垣總督は安井秘書官を帶同六日午前十時半日下三越京城支店に開催中の人蔘展覽會を參觀した

金融非常時救濟の
米臨時議會を招集
九日招集を大統領より聲明す

【ワシントン五日發電】ルーズヴエルト大統領は就任後初の臨時議會を九日正午招集する旨公表、左の如く聲明した

予は現下の金融非常處置を是正すべき緊急政策を準備中であり、今回の臨時議會が先づ着手すべき仕事は、言ふ迄もなく現時の銀行問題である

非常對策實施には
約一週間を要せん

【ニユーヨーク四日發電】全米國一大騷擾中であるが、緊急大統領令の銀行休業措置に基づき新職限に基づき直に交換[illegible]

米の金輸禁止
豫斷は出來ぬ
三土鐵相談

【東京電報】米金融恐慌に關し三土鐵相は

米が金輸禁止を斷行するや否やは俄かに豫斷出來ぬ、私は恐らくこの擧に出ることはあるまいと思ふ、尙對米爲替が昂騰すべしと見る向もあるが、一面これが生糸貿易に惡影響を與へ、茲に四價低落の相殺作用も行はれて一時的には更も角爲替相場が左程暴騰することはあるまい、只生糸貿易の不振は與か上たも農村不況を激化し、一般景氣を惡化させる恐れ十分である

顏公使着任
五日露都へ

【モスコー五日發電】露支國交恢復後の最初の駐露支那公使顏惠慶は五日着任した

京城府豫算案
總計四百五十八萬餘
七年度より八十八萬增
九日よりの府會で審議開始

京城府昭和八年度歲入出豫算案は[illegible]いよく來たる九日午後二時より招集される府會において審議されるはずであるが、歲入出共四百五十八萬二千百九十三圓で、七年度の三百六十九萬五千三百八十五圓に比し八十八萬六千八百八圓の增を示してゐる。なほその內譯はつぎの如くである

歲入之部
一、經常部 二百二十四萬七千九百十三圓
一、臨時部 二百三十三萬四千二百八十圓

歲出之部
一、經常部 百八十九萬五千三十四圓
一、臨時部 二百六十九萬二十六百六十一圓
合計 四百五十八萬二千百九十三圓

なほ九日以降審議される議案は右豫算案の外、二十二件の多數に上つてゐる

新規事業

京城府明年度豫算案中新規事業として目されるおもなる項目は次の如くである

一、會議費の日額制を廢し歲費として議員年額一百五十圓、副議長百三十圓增し、常任委員百圓增し、各部會常任委員六十圓とし全部で一萬七千十六圓で前年より四千三百餘圓の增

一、財源調査費として二千八百四圓を計上

一、漢島水源地補修工事費として五萬圓を計上、夏期最大消費時季に備ふ

一、傳染病棟として一萬七千餘圓を計上、暖房設備その他の裝置

一、公園費として二萬二百餘圓を計上、北部公園その他の施設をなす

一、運動場費として九萬五千六百八十三圓を計上、プールの新設及び野球場改修をなす

一、市區改修費として四十六萬四千圓を計上、鍾路四丁目東大門間、西大門新營通南大門通、岡崎町元町四丁目間の道路改修をなす

一、第三期下水改修費として七萬五十圓を計上

一、特別會計診療所費として一千九萬八千三百餘圓を計上

一、龍山用地所新營費として四萬圓を計上

健な皇軍活動には
たゞ感淚に咽んだ
在滿將兵慰問に派遣された
尙、韓兩參議一行歸る

滿洲方面の將兵慰問に派遣された中樞院參議尙、韓兩參議一行は[illegible]皇軍將兵の健鬪狀況を視察したが、皇軍の旺盛な士氣の下に活躍してゐられるのにはたゞ感淚にむせぶのみでした、在滿朝鮮同胞の奉天への避難民は殆んど原地へ歸還し、吉林には二百名ばかりが收容されてゐました、生活狀態も可なり悲慘なものですが、本府の安全農村設定により集團移民が行はれるのを期待してゐます

京城出發後奉天、新京、吉林、大連、旅順方面に亘つて皇軍部隊の慰問及在滿同胞の[illegible]は左の如く慰問した[illegible]

本府の理事官
任用は十名內外
實施は四月頃の豫定

本府の昨年[illegible]官任用に關する銓衡方法につき當局では研究中であるが、理事官制を新たに設けて之に任用すべくその[illegible]は大體適當の見込であるから、四月頃から實施さるべくみいれてゐる、但普通には理事官の制度があるが、本府にはこれが無いので一部官制の變更が行はれる筈で、最初の理事官任用は十名內外であらうと言はれてゐる

林學務局長歸任

東上中の林學務局長は東京、大阪兩地における新聞界等の[illegible]解決を告げ議會の決定を見ることになつたので九日東京發十三日歸任する筈である

三陸震災救援に
本府も即刻乘出す
總監、學務局長が兩省と打合

三陸地方に大震害を惹起した今回の慘災に對し、兒玉總監は[illegible]總督をはじめ總督府でも宇垣總督をはじめ痛く被災者の苦境に同情を寄せ、此救助方に就いて目下東上中の今井田總監、林學務局長に囑し、拓務、內務兩省當局と打合をなし、具體的方法を取決めるやう打電し、一方政務總監の名で取敢ず災害地方たる青森、岩手、宮城三縣知事へ見舞電報を發した

獨逸總選擧の開票
國粹社會黨の躍進

【ベルリン六日發電】五日獨逸全土に亘つて一齊に舉行された總選擧は、六日午前一時をもつて殆んど全部の開票を了したが、右確定的最終結果は、政府與黨たる國粹社會黨及國權黨は三百十二議席を獲得して優に新國會に過半數を制し得ること確實となつた、各派別當選左の如し

		前回
國粹社會黨	二六五	一九五
社會民主黨	一〇九	一二一
共產黨	七四	一〇〇
中央黨	七〇	七〇
國權黨	四七	五一
バヴアリヤ人民黨	二〇	一八
獨逸人民黨	七	一一
キリスト教社會黨	六	五
國家黨	五	二
その他	〇	九

重要法案と
貴院の態度

【東京電報】今議會も愈々會期は僅すに二十日ばかりとなり、貴族院は米穀統制案、爲替管理法案を他の重要法案と共に衆議院より回附を受けてをり米穀統制案、爲替管理法案は七日の本會議に上程直に特別委員十五名の委員附託となる筈である、今來年度豫算以外目下貴族院に於て審議中の重要法案に對する態度は大體左の如くである

一、議院法中改正法律案(議會振肅案)は特別委員會附託後未だ一回も委員會を開かず今の處何時審議を開始するか不明であるが、貴族院側としては案の內容に就いて是非を論議すると云ふよりも寧ろ斯る選法問題の大典に關する改修は、貴族院に提出さるべきものであると手續上の解釋に重點を置き結局法案は審議未了となるべき形勢で

一、米穀統制案 現行法との相違點を明確にした上本案が現行米穀法の缺陷をどの程度まで補ひ得るかに就き、政府の意向を確かめたる上結局本案を承認する

一、爲替管理法案 に就いては大體に貴族院として賛成せんとする處は衆議院に於いて充分論議が盡くされて居るが、唯政友會の外國爲替管理委員會設置の修正案に對する貴族院側の態度が問題である、然し委員會設置がより多く本案の實施を効果的ならしめんとする政友會側の意向もよく諒解されてゐるやうであるから、之に對する政府側の意向を質した上政友會の修正案通り可決さるべき模樣である

あすの天氣(7)

北支那の高氣壓はその勢が稍々衰へたが同稍東進し本邦方面に擴つてゐる、低氣壓は關東州にあるがその勢は弱い、全鮮一般に天氣は良いが木浦には小雲がある氣溫は昨朝より二度內外下つた明日は大體天氣が良い

豫報 晴一時曇

五日正午 六九〇雲 四日最低 一二・三度

銘酒 朝の花 アサノハナ

特許 蚊帳 カスミ網
小鳥捕用 三間 三圓 五間 五圓 二間半 二圓 五間 四圓
特價 京城明治町一丁目(交番前) 總代理店 秋岡商會 電話本局四三九〇番 振替京城一二二五六番

金 地金 高價買入 漬金 京城府明治町 株式會社 京城德力 電話本局一五七二・三九三九・二〇八八

溫泉ナラ 咸北朱乙溫泉 內湯御旅館 萬翠
二階建增築落成 眺望絕佳 鮮內各主要驛より往復汽車三割引の特點あり

年賦定期貸付 普通銀行業務 日本銀行代理店 日本勸業銀行代理店 朝鮮信託銀行代理店
京城南大門通二丁目百四十番地ノ一
株式會社 朝鮮殖產銀行 頭取 有賀光豐
資本金參千萬圓 全鮮各地に支店派出所五十八ケ所並に內地大阪に支店あり

頭痛にノーシン

優特長 完全防水、執拗も漏過せず 強靭無比地巾紙レサーの數倍 絕對無臭內容品に移香無憂 保存耐久、剝落合密着絕無 就品皆予定
專賣特許 リイパー紙
用途 絹、反物、防濕防虫包裝用、雨傘用 貴重品、食料品、養蠶用、茶安 衣類保存、農工商業用途廣大
見本及說明書送呈
發賣元 京城府黃金町二丁目 愛國商行 電話本局三九〇四番

醫學博士 衣笠茂 衣笠產婦人科 京城南大門通四ノ六九(米倉町停留所斜向) 電本2123

【寫眞説明】震災に見舞はれた三陸地方、上から釜石町尾崎神社附近の慘狀、宮城縣女川町の海岸附近、釜石町猛火に包まれた海岸一帶、女川町の米庫倒壞

三陸地方震災被害
死者千四百八十二名
行明不明は千五百十六名

【東京電話】内務省其後の調査によれば三陸震災の被害は五日午後二時現在左の如くで死亡者は一千四百八十二名と統計上減少を示してゐる

岩手縣 死者千二百九名負傷者五百十一名行方不明千三百三十六名計三千五十六名家屋被害九千六百二十二戸
宮城縣 死者百五十三名、負傷者七十八名行方不明百五十五名計三百八十六名家屋被害二千六百八十六戸
靑森縣 死者九名負傷者七十名行方不明二十一名計百名家屋被害三百十一戸
北海道 死者十一名行方不明四名計十六名家屋被害九十五戸
合計 死者一千四百八十二名負傷者六百五十九名行方不明一千五百十六名計三千六百五十八名家屋被害一萬二千七百二十二戸

内務省より救護品

【東京電話】内務省より既に岩手縣に送り出した救護物資左の如し
防寒外套七千枚、毛布五百枚、天幕四十一張、タオル八千個、白米一千石、澤庵三百樽、コンデンス一千罐

三陸地方震災義損金寄托

一金二圓四十錢 京中生
一金一圓七十九錢 京城組合基督教會日曜學校生徒一同

ドルの不況餘波
明治町を閉ざす
けふ朝鮮取引所は突如休會
―忽ち不安の深淵へ―

世界的經濟恐慌にはドルの威力アメリカも抗しがたく、去る三日以來同國各州、各地の銀行は休業しモラトリアムを宣し、六日には殆んど閉鎖してゐるものなさまでにいたつた、この世界一の強國に傳はるや財界各方面は極度に動搖して來たが、六日朝にいたつて突如全國の各株式市場は休會を宣した、この京城においても證券の下半期は明治町一帶は、何れもインフレ景氣の波に乘り、すばらしい人氣は漸く高まつたが、けふ六日は、その景氣の絶頂から不安の深淵につきおとされたやうに無氣味に靜まり返つてゐる=カットは朝鮮取引所の『休會』告知板=

けふは内地各都市における景氣は一齊に諸株の慘落を報じてをり、そのために買ひ方筋の焦躁は想像以上で、これを直視させるために買ひに躍るといふ形で買ひの一手に進んだ人達の多いこの頃、殊に三日後場に、あはれな姿は各種株とも大引五圓より小圓、一圓まで一齊に昂騰し、買ひ方連を喜ばせて居たが、

夢と化した一攫千金
買方悄氣る

『賣つた、買つた』で殺氣立つ賑はつた明治町の取引所の前に朝を迎へて明治町の取引所の前には今はいつもおびただしい人々の息に埋まつてゐた、けふ六日はなんといふ不氣味な靜けさだらう、刻一刻と移り變る相場の値をかける掲示板には休會の文字が掲られてゐる。僅かの隙に二三人、どうなつてゆくかと『休會』のその後に來るものを不安らしくみまもる者と目立つ顔の人が力なくにだけんやりと場内をながめてゐる、取引所を中心に店を張つてゐる十六軒の各仲買店は店員が二三名宛、客から來る電話、應接に多忙をきはめてゐる。昨今一攫千金を夢みて一そ

地久節の佳き日

【東京電話】けふ六日は地久節 皇后陛下めでたく第三十一年の御誕辰を迎へさせられた佳き日である。この日 皇后陛下には午前十時四十分鳳凰の間に出御、秩父宮同妃兩殿下はじめ御在京皇族方に御對面、御祝詞を受けさせられ、引つゞき同十一時十分より齋藤首相以下各國務大臣、宮内官以下各顧問官、陸海軍大將その他勅任官並びに奏任待遇以上の宮内官の拜賀を受けさせられ、正午一同に對し豐明殿で賜餐の御沙汰あらせられた、なほ午後六時より御内宴に 天皇陛下と御揃ひで出御、御内宴を催され、御近親者に御陪食を仰せつけられる筈

鎭南浦を騷がした
LM系の赤化事件
一味十一名送局さる

【鎭南浦】上海佛租界に本據を有し、朝鮮の○○を企てゐたLM朝鮮○○黨の主魁尹相南から重大なる特別使命を託されて窃かに一介の勞働者の如く裝ひ、鎭南浦に潜入、全鎭南浦の赤化を企て一大混亂に導かんとした事件は早くも鎭南浦警察署の探知するところとなり、昭和七年十二月廿日を期して物々しい一齊檢擧を開始せられて一味二十五名中、二十一名を鎭南浦署にて逮捕、嚴重に外部との連絡を斷つて極秘裡に取調べを進めてゐたが、此の程漸く取調べ一段落となり去る四日一味中十一名の商工學校生徒は微罪釋放され、殘り十一名は六日一件書類と共に平壤檢事局に尨大な一件書類と共に身柄を送られた

上海から主魁尹潜入
勞働府を斷念學生層へ
商工學校生徒に波及

事件は昭和五年上海から東京へ潜入何事かをなさんと企てた全北金堤郡萬頃面外面里生れ尹相南が警視廳の警戒嚴重を極め活動が出來ないため同年春一旦郷里に歸り勤部を狙つてゐたが鎭南浦に相當多數の勞働者及び學生がゐながら他都市に比して當局の警戒が

手薄

なことを知り、昭和六年春勞働者に化けて窃かに潜入し、府内、龍林洋服店に、かねて腕に覺えのある洋服職工として働き四圍の情勢を覗つてゐたが、いよく可能性ありとみて同年八月いよく潜行運動を開始し府内億兩機里九二に六疊の溫突一間を借りて毎日頭を出て遂に金貞玉こと金花玉をオルグとして金良順、林勝尚、安成三の三名を紹介せしめ盛に秘密結成、一方平壤方面にも手を伸ばすつもりで尹は平南郡を往々在復

東亞洋襪工場、海東洋襪工場、世昌ゴム工場、東洋ゴム工場と平壤における代表的四大工場の内部を調査したが、前記四大工場には既に他勢力の社會運動が行はれてゐることを知つて斷念し專ら鎭南浦に於て活躍することに注意、學生層に喰ひ込まんとして活躍し昭和六年十月當時商業學校生徒尹基勳(二二)崔炳三(二二)朱基弼(二二)白樂香(二三)の四名を獲得し讀書會なる

秘密

結社を結成するに至り、商工學校の内部深く赤き思想の種子を植ゑ付けることに成功し自ら北の讀書會を指導、研究せしめたが、越えて昭和七年新學期となるや積極的に動いて會員十七名を得

主魁尹相南と×印はアジト

發覺の端緒
南浦署の活躍

【鎭南浦】鎭南浦商工學校内、該事件の發覺の端緒を摑むに至つた端緒は去るメーデー當日頭頭に不穩文書撒布事件あり以來警察當局が思想方面に對して神經過敏になつてゐる折から、當局警察出所から商工學校生徒が不穩運動をなす模樣ありとの報に接して張込み一味の副團長格にある商工學校生徒が徘徊したので直に同行を求めて取調べたところ一切を自白するに至つて事件は漸く明るみに出で同月二十日に一齊檢擧を開始し、殘留中の生徒を逐々と檢擧、一味二十五名中二十一名を逮捕した今回事件の主魁たる尹相南は先のメーデー當日不穩文書撒布事件で下獄、服役中であつたが去る二月六日平壤刑務所を出所と同時に刑務所門前に於て逮捕せられ、一味と共に治安維持法及び出版法違反で近く送局される筈である

關係者の姓名

【鎭南浦】事件關係者住所姓名は左の通りである

鎭南浦府億兩機里九二 主魁 李一仙こと 無職 尹相南(二七)
同府碑石里 金貞玉こと 無職 金花玉(二七)
住所不明 安成三(一)
平壤府下水口里三三 林春德こと
×朴頭國(二三)
鎭南浦府碑石里一五一 金明宇こと ×金良順(二四)
平南中和郡海鴨面梅機里三〇八 商工學校機械科卒業 尹基勳(二三)
平壤府水玉里二六〇 平壤校自動車運轉手 崔炳三(二三)
鎭南浦府新興里七九 商工學校五年生 白樂香(二三)
鎭南浦府碑石里一八一 商工學校五年生 朱基弼(二二)
鎭南浦府新興里七九 商工學校四年生 邊龍鳳(一八)
鎭南浦府新興里七九 商工學校四年生 李元吉(一九)
鎭南浦府龍井里六二 商工學校四年生 魯琨和(一八)
鎭南浦府三山里八三 商工學校四年生 朴泰國(一)
鎭南浦府商工學校寄宿舍 商工學校四年生 柳主開(一九)
備考 ×印は他の事件で新義州署に取調べ中の者

狂へる春!
近頃記錄的な寒さ

◇―寒さのアッパーカットで全鮮が震へてゐる―北支那方面に頑強なる勢ひを示してゐた高氣壓にノサれて南下來つた低氣壓の襲來に襲はれてゐた半島の天候は六日朝に至りいよく下降して北鮮國境地方は零下二十度以下となり、中江鎭では零下三十二度の猛烈たる寒さで平年より十五、六度も低く、仁川地方では零下十二度で平年より十一度、また南鮮の釜山地方でも零下四、五度と例年よりも十八度も低く、近頃の氣候として殆んど記錄破りの寒さを示した

◇―しかし北支那の高氣壓はだんく勢力を衰へつゝ東に移動するから一般に晴天け續きこの變調な寒さも明日からゆるむと仁川觀測所ではみたてゝゐる

バス京電へ讓渡
愈よ府會へ
―讓渡價格二十一萬八千圓―
七日の府會で審議

去る四日府當局と京城電氣との懸案の讓渡問題に於て承認を得た府營バスの京城電氣への讓渡案件は、いよく明七日午後二時より招集される府會に附議することとなつたが、讓渡の理由及び讓渡要項は次の通りである

讓渡理由

府内交通量の補充増加せんとする趨勢に鑑み、交通上の安全を期すると共に一面府民の交通機關利用上の便宜を一層多大ならしめんがため、この際府營乘合自動車業の一切を京城電氣會社に讓渡せんとす

讓渡要項

一、讓渡價格及現金授受期日の件=讓渡價格は廿一萬八千圓、引渡期日は來る三月卅一日とし代金は當日現金で受けすること
二、讓渡物件=府營バス經營に於て現に使用し又は購入したる物件一切(土地建物は三千年無償貸付)
三、從業員の件=現業に從事する運轉手、車掌、職工、小使、ガソリンボーイその他傭人全部を會社に引繼ぐ事
四、讓渡期日に讓渡事業に從事する從業員の件=讓渡期日に於て現在從事せる者は本府において現に引繼ぐものとす

右は當日の府會においては
一、建物及附屬設備讓渡の件(消防用品倉庫を除く)
一、土地賃貸借の件(新堂里所在土地)
一、府有土地に關する賠償契約に依ることを得る條例制定の件
一、府債借替の件
等も附議することとなつてゐる

醫學講習所
愈よ昇格
六日官報で公布さる

本府、大邱兩醫學講習所の昇格問題は本府當局の努力により決定、これに伴ふ朝鮮公立醫學校官制改正案は「平壤公立醫學專門學校」「大邱公立醫學專門學校」となり校長は官制布告と共に六日官報で公布、これにより從來の兩醫學講習所は四月新學期より實施をみることとなつた、

長となる。奏任教授の任用、丸山官房局が書類を携行六日總東上したので近日中に認可される。尚兩校の新學期生徒募集は兩校共七十名であるが、醫學昇格擧報から入學願書が殺到し兩校共四五百名による盛況を呈してゐる

喜びを語る

大野本府學務課長は語る
當方の準備は既に完了してゐるので直に實施する。當局としては昇格の自信が初めからあつた 附屬醫院と言ふ瘤かりしたものがあつたのが一番強味であつた

私はそれ上らにしおりだが次だと喜ぶまで林學務局長のお骨折りのお蔭である。局長は八日の樞府本會議にかゝる醫専教育延長問題の經過を見られて十三日頃歸朝の豫定である

平南道安岡副學長、柳木官房主事は醫學講習所の昇格問題に關し打合の爲め本府學務課に出頭してゐたが六日午時廿分頃昇格の正式認可に接し
多年の懸案が解決してこんな嬉ばしいことはない。本年の卒業生から適用される事になつたから卒業生諸君も大喜びだらう
と醸喜してゐた

金の買方警戒

一方對米爲替の不調によつて金の騰貴を示しゴールドラッシュ時代を現出し、府内では雨後のたけのこの様に出た各地金商は今回の財界の變動で非常な窮地に立つた、六日は對米爲替相場にくず、その標準を失つたが政府の買上げ値一匁九圓十二錢の相場で現狀を維持してゐるが玄人筋の見方では對米爲替は廿五ドル臺に復活するもので見通しつかぬ時節だとこの一商を包んでゐる

として「德力」「石福」などの地金商は去る四日以來買ひ方を警戒し、兩者でも狂金熈をすでに處分したと傳へられる、廿五ドルになれば八圓五十錢臺を示すから金の暴落となり舊金時代に一抹の不安を投げるものとして各方面からその推移を注目されてゐる

鮮銀の地金
賣手がない

一方朝鮮銀行では五日まで金塊一匁九圓十二錢で買取つてゐたが六日は八圓に下落したので賣手なく午後二時半まで賣買はなかつた

春は惱し鐵路の錆

【大田】五日午後五時四十五分京釜線新灘津、南川間を釜山發の奉天行第二列車が進行中、線路に飛び込んで無慙にも轢死したものがあつた、取調べの結果この女は大田本町七番地の宋某の長女で、父が南川に嫁に行つたことを悲觀して自殺したものらしい

◇同日午前六時十分頃京義線一山、金村間を平壤行列車が進行中、突然飛込自殺をした男があつた、この男は坡州郡河道里李海宗(二七)と判明、世をはかなんだ自殺である

大田 名物 リンゴカステラ 中田堂

過つた獵銃
子供即死

【平壤電話】四日午後四時頃平安南道江西郡嶼面小洞の小作人某は同村某氏の自宅から獵銃を持參することを命ぜられ、持參して行く途中、同里李某の三男李昌淡(五)が珍しがり銃に取ついてゐるうち過つて引金に手が觸れ轟然たる銃聲と共に彈丸が發射し李昌淡の頭部に命中し即死した

佐賀丸離洲

【鎭南浦無線局發電(信局入電)】四日午前二時半鎭南浦沖中四浦の地點に坐洲した朝鮮郵船木村尾汽船佐賀丸(一、一五八噸)は同日午後一時上げ潮にて自力離洲した、船の一部とスクリウの尖端二枚を破損したるもそのまゝ仁川にむけ航進した

菓子 本町 大和軒 電本四八九 二〇三番

國防獻金

國防獻金はその後各方面より續々申込みあり、京畿道地方は三日現在一萬一千七百九十八圓となつた

平北碧潼に賊現れ人質拉致
對岸へ逃走追跡中

【平壤電話】六日午前一時頃平安北道碧潼郡碧潼面内西面二西洞の農家金某方へ武裝した二十名の匪賊が侵入、モーゼル拳銃を突きつけて命乞し金を出せと脅迫したが、一文もないと答へると直ちに三千圓を對岸まで持參せよと命じ、人質として同人の長男金宗昌(二七)を拉致し、對岸に逃走した、急報に接した碧潼署では小林警部補以下十六名を急派し對岸匪賊を追跡中である、同賊は朝鮮服を着用してゐた點から見て國民府決死隊の一味と見られてゐる(碧潼署急電)

憲法實施ニ關シ敬愛ナル朝鮮人士ニ警告ス

政治ハ萬能ノ機關ニシテ其適用如何ハ國家ノ盛衰興廢ヨリ民人ノ休戚ニ關スル極メテ大ナリ於是カ不撓ノ大典タル憲法ノ特權ニヨラザルベカラズ、然ルニ日韓合併以來日尚淺キト多少習慣ノ異ルモノアルガ爲カ朝鮮ニ未ダ憲法ノ實施發動ヲ見ザルハ爲國家將タ爲朝鮮同胞昭和聖代ノ一大汚點トシテ小生ノ大ニ遺憾ニ堪ヘザル處ナリ而シテ小生朝鮮ニ於ケル憲法實施ヲ唱導スル事茲ニ年アリ抑モ帝國議會ニ於テ朝鮮憲法實施問題ニツキテ發言シタルハ小生ヲ以テ嚆矢トス苟モ帝國臣民トシテ憲法ノ特權ヲ享受スルハ當然ノ特權ナリ此偉大ナル憲法ノ命令ヲ實施セサルハ憲法上ノ罪人ニシテ明治大帝ノ不臣ト云フベシ而テ小生憲法實施ノ論ヲ唱ヘ汎ク朝鮮同胞ニ分布シ以テ今議會ニ紹介セシニ幸ニシテ輿論ノ寄向既ニ熟シ議院委員會ニ於テ滿場一致採擇セラレタルハ誠ニ世ノ風潮ノ趨ク所ニシテ殊ニ朴泳孝侯貴族院ニ列シ又朴春琴氏ヲ其第一人者トシテ帝國政治上ニ添リ而モ今回此請願ノ採擇ヲ見テ立法機關ノ此問題ニ對スル熱誠ノ表現セラレタルハ爲國家將タ爲朝鮮同胞慶賀ニ堪ヘザルナリ

此國家興隆ノ機ニ際シ朝鮮人士タルモノ一層其職ヲ勵ミ忠誠ヲ披ンデ文化ニ產業ニ百年ノ大計ヲ定ムルト共ニ一部ノ煽動者ニ過ラレテ以テ奇激ノ行動ヲナス事ヲ愼ミ思智診斷ノ覺悟ヲ起サザルコト勿レ唯々ヲ要セス世界ハ白色人種ノ跳梁跋扈ニ任セ亞細亞ノ大半モ彼レガ侵略ニ隷屬セラレ政治的自由ヲ有セザルノミナラズ共ノ慘狀見ルニ忍ビザルモノアリ今ヤ又歐米相倚リ力ヲ以テ東洋平和ヲ攪亂セントス之レ元ヨリ吾人ノ豫期スル處ニシテ日韓合併ノ趣旨於是存ス須ラク日韓合併ノ威力ヲ以テ東洋平和トモンロー主義ノ充實ヲ期セサルベカラズ苟モ日鮮人士タルモノ名譽大ニシテ責又亢シ凶ニ茲惡ヲ攫フテ内ニ猜疑ノ念ヲ有スルカラズ過ツテ臍ヲカムモ及バザルナリ宜ク戒スベシ宜シク正義ニ則リ公道ニ據リ共存共榮ヲ主トシテ時勢ノ趨向ニ鑑ジ國家ノ要求ニ從ヒ向ツテ政治ニ盡瘁シテ以テ昭今ノ非常時局ニ一番正ヲ守リ邪ヲ破リ粉骨碎身義勇奉公ヲ旨トシテ堂々タル大國民ノ本分ニ背カサラン事ヲ期セヨ敢テ警告ス

昭和八年三月

多木代議士

萬里燒製造所元祖 京城太平通一ノ一三 電話光化門一五六八 小松商會

不動產公賣公告
滯納處分ニ因リ差押ヘタル不動產ヲ昭和八年三月廿日午前十一時京城府廳ニ於テ公賣ニ附ス關係者ハ就キ承合セラルベシ
昭和八年三月六日 京城府

頭痛にノーシン

帳簿係 内地人三十歳以上 三十八歳迄の既婚者にして精通する者、但し市内に確實なる保證人二名を要す 面談の上 本人來談あれ 毎日午前十一時より三時迄 村木時計店

桑接苗 種類色々桑安賣 仁川本町一丁目一七 巖光方

飛ぶ程賣れる均一品 日用品 雜貨 洋品 化粧品 文具 玩具 金物 菓子 小物 品質の優良と値段の低廉 日本一のカタログ進呈 日本橋通二丁目十七 高島屋 均一部

かぜね 樋本散 前田醫學博士方劑 價 20 50 100 勝利は實質優秀の物に歸す

全鮮 藥店販賣 淋疾特効新藥 ゴノ GONO 二円 四円 十円 二十円 病院用

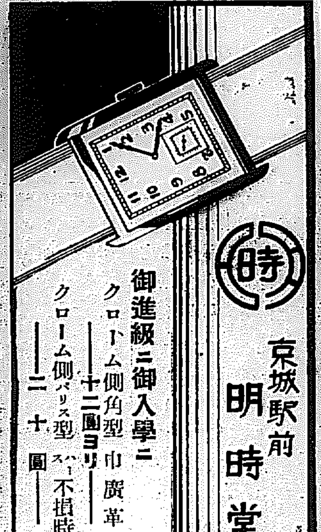

御進級ニ御入學ニ クロム側角型 巾廣革付 十二圓ヨリ クローム側パリス型 ハーフ不損時計 二十圓 京城驛前 明時堂

資本金壹千萬圓 各種信託 低利擔保貸付 朝鮮信託 京城朝鮮 (醫藥界内階屋)

昭和印刷器 東京昭和商會發賣 朝鮮總代理店 京城府蓬萊町一丁目三八 (電話本局二二八番) 昭和印刷器商會

朝鮮おみやげ 京城本町二 電本一三五〇 海市商會

產婦人科 (入院隨意) 醫學博士 橋本吉藏 京城府岡崎町七 電龍山五八〇番

廣告 裝飾 照明 看板 ネオンサイン △光りの美しき事 △使用料の廉い事 △遠くより良く見へる事
●外務員募集 (二十五歳以上の内地人熱心努力家)
御用命は鮮内唯一の技術製造工場を持てゐる當工場へ 京城府櫻井町二丁目 京城ネオン商會 電話本局二五四一番

家庭

世の母親よ

乳兒死亡の多くの原因は　添寢の時、氣管支カタルに氣付かぬ

小兒が乳を飲み過ぎて吐くといふ事は普通健康兒でもよくある事ですが、そのために窒息する事もあります。しかし乳を吐いて死んでゐたといふ事から問題を起し、解剖を行つてみたところ、氣管支カタルの痰が詰つて窒息した事がわかつたといふ例は屢々であります。これは弱い子供が咳を引いて氣管支カタルを起してゐる事を親の不注意で知らなかつた爲であります。氣管支に痰が詰つて死亡する時は、一度位小さい咳をしただけで、その拍子に乳を吐き、痰を吐く力がなくなつて窒息するのですから、乳呑兒を持つ母親達は特に咳を見逃さないやう氣をつけねばなりません

又赤ちやんが多く窒息するのは母親と添寢した場合に、乳房で押へられるからであります。殊に寒い時はかたく抱きしめたり、ぴつたり身を寄せたりする事が多いために起る事故です

春・母親の心得帳

いつも優しい母樣も變れば變るこの姿　ヒステリーの發作がさせる形相

春先になると季節的な原因からもありませうがお家庭生活の習慣であるお母樣方に幾度のヒステリー症の方が現れます。日常可愛い子供達にとつては慈愛の權化のやうにいつくしむ母もこんな時にはどうなるでせう。家庭の悲劇等もこゝから多く生れるものです。さてこのお母樣方のヒステリーはどんな點に注意が必要でせうか……

ヒステリーに就いてメビウスは多くは無意識的におこるもので、明かな意識的觀念に基づくものとは考へられないといつてゐます。何かの理由で興奮が起つてゐる所へある

心理的 な原因があつて益々昂奮がつかれる、そのつかれが習慣的なものとなつて、逆に今度は身體が疲勞すればヒステリーが起るやうになります。そして些細の事に怒り喜び、泣き悲しむか心にもない反抗心を起し、或は負けぬ氣になる事であります。ヒステリーとまで行かなくても、主人や姑に對する問題から、精神的にそれに近い狀態にある場合などでも、多くの母はいつもの樣に子供に敵へたり、又は叱つたりしてゐますが、これは大變危險なことで、もしさういふ氣持ちが起つたなら

絕對に 子供に接してはならないものです。氣持ちが靜まつてから接すべきです。斯ういふ狀態は異常なものであつて、純眞無垢な子供の氣持ちや行動に向つて正しい批判を下し得る平穩な餘裕のある狀態、いひ換れば母親としての本來の姿が消えてゐる時なのです。最も大切な事は子供に接する場合には必ず他の事柄からの感情を除いて對さねばならぬといふ事です。子供に愛を感じ子供を思ふ心持ちがない場合に、他の感情から叱つたりするのは非常な惡影響があるものです

母親に 喜んで與へると思ふと、不可能と見えるやうな事でも子供は從ふものです。子供が一生懸命に褒められたい、喜んで貰ひたいと考へて爲る事を罰したにも拘らず、母親のヒステリーがそれを默殺したり、叱つたりする事に、子供は自分がどんな事をすれば良いかといふ子供の指針を失はせる結果になります。伸び伸び育つべき子供がその爲におどおどした性格となつてしまひます。親の氣持を理解させねばいけないのです。今は氣持が惡いから後で話しませう、遊びませうと云ふ具合にして或程度の理解をさすべきです。かうして叱る人と

反對に ヒステリーがおこるとやたらに夫や姑に對する鬱憤から子供を可愛がる方がありますが、さういふ利己的な愛情は子供に父や祖母に對する尊敬の念を失はしめ、從つて子供が敬へ親しまれなくなつて了ひます。ヒステリーが起きたら、靜まる迄は子供に接しない方がいゝのです

女學校を出たならば　登山の意氣で進む

公立第二高等女學校五年竹組　橋本百合子

全て感慨無量だ。卒業といふ言葉を私は素直に受けるだけの價値が果して出來たのだらうか。例へ出來ても出來なくても萬感抜きでトコロテンの樣に押し出されて了ふ私なのだ。だから感慨無量なのだ。しかし『卒業に際して』といふ題目のもとに筆を執らんとするのだから唯感慨無量では意義をなさない

けど私はつくづく『光陰矢の如し』の意味の深さを考へさせられずにはゐられない

小學校卒業だつて名殘惜しいに違ひ無かつた。しかし卒業しても又直ぐ女學校入學と云ふ晴れがましい喜びが待つてゐた。そして早や五年間と云ふ永い間、小年一昔、五年半昔の、半昔を過して來て了つたのだ

そして尚『光陰矢の如し』でかたづけて了つて、けろりとして居るなんて、餘り、あつけなくは無からうか？

しかし唯五年間の事がくるくると斷片的に走馬燈の樣に思ひ出されて胸がつまつて來る樣な感じ。しかし全くあきれかへつた事實なのだ

さて女學校を出て半人前の女になつて大きな社會の習ひ社會大學に入學を致へさせられる。今その入學に際するドタンバなのだ。それに際して私の卒業後の方針といふと『職業婦人になつて飛躍した興へられた仕事に從事して人生の尊い體驗としたい』といふのがさし當つての考へであり方針である。私は現今のやかましい婦人問題について如何にも見識を持つてないけど職業も女子で許される範圍ならこれも社會への貢獻の一つであると信じる。それでこれまで學んで來たことを豫備知識として職業に適應して行かうと思ふ。そして同時に社會大學に正しく入學しようとする心構へと又人生への疑問も何かの著述で見たドイツの哲學者ニイチェーのいつた『登山の喜びは山頂を極めたとき頂點に達する。しかし私にとつて一番の樂しみは嶮しい山路をよぢ登つてゐる時である。險しければ險しいだけ心臟は高鳴り勇氣は鼓舞される。人生に全ての苦難が去つた時の索莫たる物寂しさを想像して見よ』の言葉を想像して（何故なら私も全く同感なのだから）人生への全ての苦しみを打開して凱歌をあげて朗らかに勇ましく社會の一員として女子の一人として人生への一歩々々をふみしめて進んで行かう！そしてふるされてゐるが『光陰矢の如し』で時日は全く矢の如しなのだから童謠深く一生學ぶ爲めに生きる爲めに學ばねばならぬ

婦人歌壇

城津　細田せつ江

別れてふ言葉悲しも胸にその悲しみをひたにひめつゝ

思ひ皆さへぎる如く立つ霧の涯は永久に暗くいてあり

紅椿おごりて咲けるそのまゝに只紅の夢を見てあれ

母去りて十年たちまち新らしく立てし卒塔婆の木の香悲しも

おん母のみまさずなりしその日より物の哀れを知り初めしかな

1、オヒメサマハ、シタクヲシテリツノクルマニ、ノツテユカウトシタガ

2、リツハ、カゼヲヒイテネルノデ、オトモヲスルコトガデキナイトイフ

3、ソレハ、コマツタ、リツガヤスンデハ、オヒナサマノトコロ、ユケナイ

4、ソノトキ、トリチヤンハ、ヒコウキデ、オツレシマセウトモウシデタ

標本の立體化や實用品の美化を　第二高普の作品展覽會　—高橋校長の意圖—

三月六日午前十時より京城第二公立高等普通學校では第八回卒業式を擧行併せて生徒作品展覽會を開催父兄其他の展觀に供したが教育方針が作品に如實に現れて多大の興味を與へた。陳列品は卒業生の出品を合して約五十點東京の中等學校よりの參考品も集められて當さながらの鑑賞教育方面を物語つてゐる

地理科の作業として眼をひくのは京城及朝鮮の模型地圖で何れもボール紙やパルプによる精密圖である。動物室では雉、鴨かさゝぎ等各種鳥の剝製が二三年生の手に依つてそれぞれの特徵ある姿態に作られてゐる。生理衞生の作業はまだ紙の上でなされて立體化されてゐないが統計表、標本圖等教科書の插繪は擴大されて教室で利用されることになつてゐる

物化室では實驗應用のものが多く一人のエヂソンを出すべく努力の跡が見ゆる、グロテスクなロボット、自起重機、買物幻燈機イルミネーション、不在ベル等盜難よけのサイレンは踏板に上るたびに觀者を驚かした

愛すべきベルツ水や美顏水、買物五錢也は實用に役立つ支障もない優良化粧品である

音樂應用の太鼓の胴や籠、バカチへの裝飾彫等も從來のものに加工して美的要素をつけ權威的作業を施す方針の一端とも見られた。右につき高橋校長は語る

まだ第一回、美術部は第五回で公開するほどにはなつてゐないし時間の關係上生徒も最初の目論見通りには出來なかつたが理想としては紙の上に描くよりも立體化模樣化をして構成的な作業とする樣にしたい、總て方針を示して勝手にやらして各人の得意とするところを延ばす樣にしてゐるが生徒は不滿なく喜んでやつてゐる。一番初步的な學科の作業化は圖表によることであるが進んでパルプ其他による標本の立體化、また實用品の美化等をも試みる豫定です（寫眞は美術室及び物化室の作品展覽）

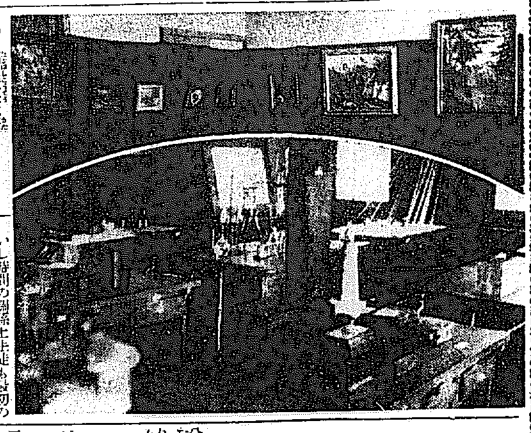

洋傘　絹張のシミ

家庭知識

雨降り用傘を綺麗にするには使用後晴天の日に清水を振りかけながら洗濯刷毛で外側を眞中から端の方へ流します。これを數回繰りかへしまして內側は洗ひません、洗ひ終りましたら乾いた布でよく拭いて置きます。泥のシミは絹物類のは石鹸でよく取れますが絹張りでありますと斯のシミが殘つて中々とれません、これは仕方がありませんから墨汁の使つたのを一度輕く洗つてまた墨汁の筆に溶つてゐるものでシミの部分を磨きますと見ても分らなくなります、乾しますときは柄を下向に石突きの所を糸で結つて吊して干すのがよい方法です。普通は以上でよろしいのでありますが、なほ酢酸アルミニユームの粉末を約百倍の水にといたものを表側へ刷毛で引いておきますと防水力がよくきゝ色々な點で得をします

試驗の不出來と保護者への注意　若木の將來を思ひて（一）

四ツ橋　實

三月は學年の終りであり、四月は學年の始めである。隨つて、學年試驗の結果進級出來なかつたり、入學試驗の結果不合格になつたりした子供さんのある家庭の父兄、兄姉などに對して私の感ずる注意を書いて、小さき人々若き人々に同情すると共に、將來此等の若木がそれぞれの個性に應じて『今日の不幸を明日の幸ひとなし』將來美しい花を開かれるよう希ふ次第であります。

さて學業成績の出來榮えは色々條件の複合の結果である。學業が良く出來るためには第一に、生れつき有つてゐる知的素質卽ち智能が一般よりも優れてゐることを必要とする

この智能の程度といふことは、子供が生れて來た時既に與へられてゐるものであつて、人爲でどうすることも出來ぬものであつて、どんなに良い教育を施しても、生れながらに備へてゐる智能を變化させることは出來ない。これは教育をする者に當つて先づ第一に認めねばならぬ制限であると思ひます

例へば、金と銅と鉛とをとつて細工作製するとする。金は陶冶すればするほど益に薄くなり、而かも破裂することなく延びるが銅は金のやうに延ばすことが出來ない、鉛はまた銅ほど延ばすことは出來ない。若し此等を平等に延ばしたいと考へて無理に鍛造したらどうなるであらう。結局その性質に適應しない鍛造は、却つてそれを害し、銅や鉛から金箔を作り出せぬのみか、用をなさぬ箔となるであらう。或は又苗を作り出してあるやうに、苗が延びないからと言つて、之れを人爲で助けて引張りあげたらどうなるでせう、宋人の苗の助長のやうに、それは苗を枯死させることになるのである。教育の理想はどこまでも天賦の性能に適應した陶冶を施すにある。智能や體質に適しない無理な教育をすると、生命を失ふか、病弱なからだになるかして、若木の間に空しく散つてしまふかもしれない

入學試驗準備の弊害とか、幼若な兒童生徒の學期學年試驗の弊害とかいふものは、天賦の智能や體力不相應な勉强を強いるところにあるのである。若し智能が優秀で體力も強健であるならば普通よりやゝ過度の勉强をさせたから或は生徒をからといつて神經衰弱になつたり病弱な身體になつたりすることはない筈である。世に『親馬鹿』と言ふ語の如く、誰れでも自分の子供は他家の子供よりも賢い、或は少くとも劣らぬと自惚れ勝ちである。自分の子供の天賦の智能や體格を過大に評價する傾向がある。それで親の虛榮心から自分の子供の智能不相應な成績を望んだり、或は優秀な秀才の集まる學校へ入學させたりすることを希望するのである。これは人情の常で、親として誰しも皆自分の子供の優れた事を希ふのは當然である。しかし子供の天賦の性能をよく鑑定しそれに適應する教育を施してやることこそ、親の眞の愛であり、子供の將來の幸福をはかる所以である。天賦の智能は、子供の努力の範圍でどうすることも出來ぬ事で、誰にも智能の劣れる子供ほど一層可哀相で、親も教師も一層慈愛の眼で、これを見、一層やさしい手で導かなければならない

本社特選　圍碁對局（二）

互先　飯田春治（二段）
先番　浦原繁治（二段）

（四一）ほノ十三　（四二）とノ十二　（四三）ろノ十三　（四四）はノ十三　（四五）はノ十二　（四六）にノ十四　（四七）にノ十三　（四八）はノ十四　（四九）とノ十　（五〇）りノ十二　（五一）ぬノ十二　（五二）ちノ十　（五三）とノ九　（五四）ちノ九　（五五）ちノ八　（五六）ぬノ九　（五七）ぬノ十　（五八）りノ八　（五九）ろノ九　（六〇）りノ七　四八粘グ

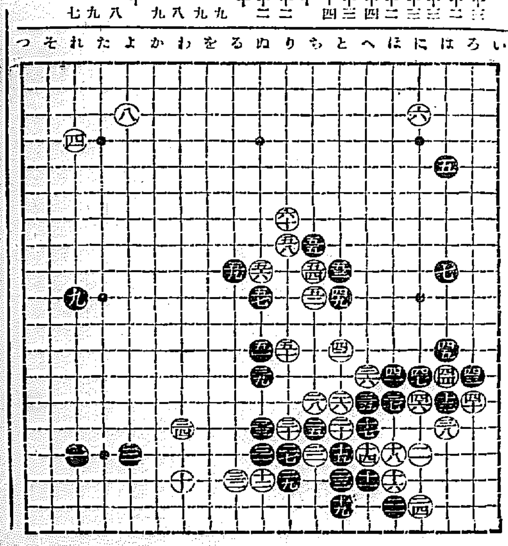

對局者の感想

白曰く　五八は（りノ九）に忍ぶものでせうか

黑曰く　四九以下六〇迄となつては下邊の白石四子をおわらふ一途です

今日のメモ

◇なま麩のきゝめ　麩油は神經を刺戟して消化液の分泌を盛んにしますから次のやうな效能があります。藥味に使ふなり何なりして、せいぐ＼召上ることです

一、胃液の分泌を多くし、しかもその酸性を強くし、また胃における消化時間を長くします、卽ち健胃の效があります

二、胃液の酸性の度を高め、殺菌力を强大にし、隨つてコレラ、赤痢、腸チフス等を豫防します

三、胃內の消化がよく行はれる結果、食慾が腸を刺戟する所が少くなり、隨つて腸の蠕動を輕くし腸カタルの治癒を促します

身を離れた魂が窓から夜の街へ—　男生殖器障害と哀れ妻の心境！

深夜にしどけなく 眠つて居る女の、魂が肉體を離れ窓から出て夜の街にさまよふ離魂病は實在の病であるが、現にこれよりも多いのは、妻の心が、現在同棲の夫を離れて他に迷ふことである。家に幾ら金があつて何不自由がなくとも、妻は性的生活に滿足を得ないと、絕えず

心の奧に秘密の悶え があるから、何かの機會に爆發するのである。それで生殖機能不完全、萎小、機能障害の男子は、之れを完成することが、醫學上の急務であるが、最新醫術の尖端たる物理療法の世界的大發明として

日獨佛政府の專賣特許 となり、國際博士十有餘氏が賛辭推奬せられ、各國醫學會に於て名聲隆々たる「ホリツク眞空水治器」は、形は小さく輕便であるが、理學的効力が非常に大きい。一日一回、僅に十分間づゝ、自分で秘密に局部へ直接使用して治療すると、日に日に若返り、魅力あるべき眞空吸引力と

神秘極まりなきエンツンデユング 作用を誘發して、凡體新陳代謝を促がすと同時に、手淫、過度の害、早漏、萎縮、陰萎、精力減退、局部彎曲を回復し、僅に五回程で見違ふ程の發育で、陰莖が强健となり、且夫婦生活の氣分まで朗らかになつて、愛の殿堂家庭の好調は萬事逸くが如し、早速實行せられよ。

包莖が切らずに 成形する『ホリツク包莖安全器』（金二圓五十錢（送料內地十五錢）何れも御注文次第、秘密發送す。「ホリツク眞空水治器」金四圓五十錢（送料內地十五錢・植民地五十錢）です又

無料送呈（非賣品）圖入說明書（性的新知識滿載）多數實驗例文集附）を全部無料で匿名密送しますからハガキで御申込下さい。御注文も御通信もすべて秘密御安心の上、東京市芝區神谷町十八　東京新療法研究所（振替東京七七三九番）又は大阪市北區梅田、堂ビル四階東京新療法研究所大阪支部（振替大阪五七九九番）の內へ直く御請求下さい

仕入研究雜誌　百貨通信　大阪東區備後町　見本無料

春物子供服揃荷　大阪市東區谷町二　瀧本合名會社

ボタン　ブローチ　カウス釦　カタログ進呈　大阪天王寺郵便局私書函

ナイト印のワイシャツ　カラー　KNIGHT　カタログ進呈　大阪市東區南久太郎町四心齋橋筋角　合名會社柳田シャツ製造所　電話船場一八九〇・一六九三　振替大阪

小倉綿布　コール天　作業服　學生服　青年團服　卸問屋　大阪市東區　石本商店

I. TSUJI OSAKA　シャツ　カラー　洋裝附屬品　大阪市東區平野町　辻市商店

眼科　耳鼻咽喉科　京城本町二丁目　荒川醫院　荒川正雄

永遠の生命　京城新生會

春の饗宴にうましこの酒

純粹培養　松尾の種麹　◇黑種麹◇醬油種麹◇味噌種麹◇純白種麹◇酒もやし◇其他各種！！　製造元　釜山府水晶町　松尾朝鮮工場

メガネは中村　京城帝大眼科　京城醫專眼科　赤十字醫院眼科　道立各醫院眼科　各眼科醫院　御指定　京城本町一　電話本局二一七番

きれいる　健康の更生　無代進呈　のんで治る淋巴腺結核　◎首筋アゴ下等のグリグリ　◎連珠狀の頑固なグリグリ　◎化膿性の厄介なグリグリ　本劑は十五年の歷史と優れた信用と偉大なる多數の心からなる快癒狀によつて、誠にキキメで賣れる評判の藥劑である　藥價　廿日分六圓七十錢　大人用子供用あり　和歌山市　るいれき專門藥院　京城　ハレルヤ藥店

新築開業　滿洲旅館　安東縣五番通五丁目　電話　六〇四　一〇九番　△位置は驛より約五丁市の中心にして御用務に至便　△國境の地に相應せる建築と完備せる暖房（スチーム）　△各室明るく感じよく爽快な御入浴は早朝より　△サービスは家族的　各室卓上電話新設中　館員一同親切丁寧をモットーに皆樣のお出でをお待ちして居ります

京城唯一の山水兼備の景勝遊園地　會席料理　席貸　持合　貸別莊　旅館　龍鳳亭温泉　府外鷺梁津人道橋詰　電話龍山一三二六番

頂點に立つ弗の危機

恐慌愈よ深刻化し 金輸出禁止の懸念濃厚 新財務長官等對策協議

【ワシントン四日發電】米國新財務長官ウデイン氏はルーズベルト大統領の命に依り五日銀行界巨頭と協議を開始する筈である尚協議の内容は秘密に附されてゐるが信ずべき筋の報告に依れば金輸出禁止問題が議せられるであらうと

紐育株式は二日間休場

【ニューヨーク四日發電】ニューヨーク株式取引所は四日と六日は休場に決した尚コロラド州は三日間フロリダ州は五日間銀行休業を公布した

休業更に延期

【サンフランシスコ四日發電】カルホニア州内諸銀行の休業は更に三月九日まで延期された

金輸出禁止と同様の狀態 紐育準銀の休業で

【ニューヨーク四日發電】ニューヨーク州知事ハーバート、ソーマン氏は六日まで當地に滯留し財界の巨頭連と現下の事態に關し協議をなす筈である尚ニューヨーク州内銀行の休業に關し左の如く語つた

州内銀行は七日より開業の運びになる樣に豫定してゐる ニューヨーク準備銀行の金準備額は多額の流出を見法定限度以下に減少してゐるといはれてゐるが當局としては減少の程度については言明する事をさけてゐる、何れにしても今や金準備減少の問題は極めて重大とされてゐる而してニューヨーク聯邦準備銀行が休業するに至つたためアメリカは金輸出禁止と同樣の狀態にある譯である

應急處置に 信用小札發行

【インデアナポリス四日發電】當地銀行は財界非常時應急處置として額面一、五、十弗の信用小札を發行した

アラスカ、ハワイ 恐慌影響なし

【ニューヨーク四日發電】アラスカ、ハワイの諸銀行は米本國の財界恐慌の影響を受けず依然平常通り營業を行つてゐる

ル新大統領 對策に腐心 スクリップ・マネー發行か

【ワシントン五日發電】ルーズヴエルト氏は未曾有の金融恐慌對策商議のため九日正午特別議會を開くべく既に召集狀を發した尚同時に閣議および議會の諒解和と圖議のうち目下特別議會のプログラム準備中の旨聲明した、なほ政府は特別議會が對策決定以前にある形式のスクリップマネー（貨幣に代る一種の約手）發行及び金輸出禁止等を含む金融策を發表すべしとの噂が頻りに行はれてゐる

金輸出禁止を「大統領に勸獎」

【ワシントン四日發電】米國財界恐慌は深刻の度を加へ遂に大統領に對し金輸出禁止の斷行を勸獎する向きもありと諒解され注目を惹いてゐる、しかして米國の金保有額は二月一日現在で約四十三億五千萬ドルに上り假令米國が金輸禁止をなすも英國の金輸禁止と異り事實上金の輸出を防止するといふに止まるものと見られてゐる

全米モラ撤廢は 對案成るまで至難

【ワシントン四日發電】モラトリアムは遂に全米四十八州に施行されたがこれは恐らく議會が滿足なる對案を起草するまでは撤廢せざるべく特別議會は九日召集することに決定した

金輸出禁止を 手形交換所で決議

【ニューヨーク四日發電】フキラデルフヤ手形交換所では大統領を以て直に金の輸出を禁止するの必要を決議した

保護され依然として金融通貨の保證をなすであらう

桑港準備銀行 休業に決定

【サンフランシスコ四日發電】當地聯邦準備銀行は加州内の一般銀行休業期間中同樣休業する事となつた

金輸禁止は實現しよう 消息通の觀測

【ワシントン四日發電】消息通は金輸出禁止問題につき左の如く見てゐる

アメリカは金輸出禁止をなすに至るであらう米國内における金本位制度は何等影響は受けないであらう又市民は依然通貨の兌換を受けることが出來るであらう現在アメリカが保有してゐる四十億弗の金は金輸出禁止に依つて

商品株式の取引停止 殆んど全國的に

【ニューヨーク四日發電】ニューヨーク株式及棉花取引所の取引休止に引續き左の各地の株式および商品取引所の取引を休止するに至り期して全米國の株式および商品の取引は保留同樣狀態となつた

シカゴ株式取引所、シカゴ穀類取引所、ハウストン棉花取引所、シンシナチ株式取引所、セントルイス株式取引所、同商品取引所（以上無期休業）

米金融恐慌の影響

弗貨の低落で 各國對米爲替昂騰 圓價も一時的躍騰を見ん

【東京六日發電】米國の金融恐慌の結果弗貨の低落は當然對米爲替の昂騰となつて磅法等昂騰し圓價も二十五弗乃至二十七弗位には一時的に昂騰するものと見られる然し三ヶ月乃至半年を經て恐慌が米國のみで收まれば弗は再び舊地位を回復するであらう又ルーズヴエルト新大統領の職能、通貨等の解決方法は米國の世界經濟に於ける地位を低下せしめることはあるまいと思はれる又弗の低落は一時的にでも米國の國際的信用を有利に導こう、この見地からすれば生糸の輸出は却つて不振となり今日以上圓の低落を導びこう若米國が徹底的に金本位離脱とでもすれば英、佛等も現在のまゝで濟まされず世界の金本位は根本的に破壞され國際經濟の運命は斷たれ正常破局に陷るべき混亂に陷る懼れがある

我國への影響 相當打擊受けん

【東京電話】米國の金融恐慌は止する所なく遂に五日入電に依れば銀行休業は全米に波及するに至つた、この金融恐慌に對しルーズベルト大統領の政府は極めて重要的であり如何なる對策が講ぜられるかは來る七日開會の議會に何等かの提案を見るまで判明しない譯である、而して我國に及ぼす影響については金解禁以來の米國經濟不況及び對支問題等の關係から既に生糸その他の對米貿易界は打擊を受けてをり現在は左程落しからずとも今後の對策として輸出が漸減されてゐる金輸出禁止などがいよ／＼實現することゝなれば直に爲替相場の變動を來し輸出入共に打擊を受ける譯である

財界觀測 金本位維持に努力せん 深井日銀副總裁談

【東京電話】米國の銀行休業は遂に全米に及んだ樣であるから其の對策を講ずる事がルーズベルト大統領就任早々の緊急問題である筈に金本位を維持すると言ふなれば モラトリアムを施行して預金の支拂を制限すれ迄る、けれども一方に金融機關の機能を維持する事も考へねばならぬことが當局の苦心の存する所である、ルーズベルト大統領の政策の中に金支拂維持のために必要なる通貨の供給をすると云ふ金本位離脱は來てない意向をほのめかしてゐるので金本位に努力するであらう

爲替市場 取引を休止す

【東京電話】米國金融恐慌の深刻化の波及困難の關係より六日の爲替市場は取引を休止する事になつた

全國市場立合停止 米穀市場のみ立合ふ

株式

暗氣配は靛り

暗氣配を全く暗澹たらしめた全米モラトリアムに引き續く全國銀行の一齊休業に當所も立合停止の止むなきに至つたが、東株では昨日曜日既に決定し北濱これに習ひ當市場も商議員會に諮り遂に臨時休會に決定して前後場共に臨時休會に決定したが果して開市するか否かは今以て不明である、相場の暗氣配も先行暗澹として全く手掛り難の形で各店共に内地情報により各自買つた値を明へて午前中の大阪の氣配からすれば新東大新は十四乃至二十四安の百四十四から五十四日産は最も傷手で同程度安を傳へてゐる

氣配暗澹として 日產筆頭に崩れ 外債關係株引締る

金再禁は避け難き形勢であるが惡死回生の策として如何なる手段に出でるかは豫斷は出來ぬ、爲替は目下二十四弗を唱へてゐるが再禁止實行となれば三十四、五弗方の急反撥は免れ難く我對米貿易は云ふに及ばず、殆と米日爲替を基準として行ふ我が貿易は甚大な打擊を受くるは勿論從來の爲替インフレーションは空前絶散することは なくとも我が景氣界は一先づ中斷されることになり随つて株式界も爲替を中心としての一大變革期にあるものと見ねばなるまい

氣配靛り乍ら 成行を重視す

全國證券市場が一齊休會を宣したるにも拘ず相場が特方靛りを傳へてゐるのは米國が果して再禁止を斷行するや否やが尚疑問であるのと假令斷行するとしても金所有國の米國だけに更に金輸出防止の意味だけに止るとする樂觀人氣によるのは勿論で相場自體としては先のモラトリアムで十五圓方下げてゐるのは一應織り込み濟みと解釋してゐる點もある、これに加へて買い方はこの當面の一儀たる成行を見て以上の事態は豫想に於て是非必要以上に見るのでも今後の成り行は再禁止如何にかゝつてゐるので相場の成行如何は要するに米再禁止の實行が否かにかゝつてゐるが再禁實現せば甚大なる影響を受けるべく豫測し難いと

今後の開市は 内地市場次第 秋山朝取常務談

秋山常務理事は語る

東株用場は昨日曜日臨時休業に決したが當所證券部は今朝九時半商議員會を開催して前後場共に休會に決した、明日開市に出るかは内地市場の態度を見てからでなければ云へぬ、爲替は暗氣配で二十三弗議から売込んでゐる模樣もあるが本當に再現すると止を織り込んでゐる以上にはなると思つて今少し模樣を見ねば分らぬ、米國は手形交換所で再禁止の決議をしたやうで愈よ實現するものと思つてゐるが、先のイギリス再禁の場合でも直ぐ市場の人氣は落ちついたやうに一やがて不安も一掃されやりから腰を据へて落ちついて買ひたい

日銀概況（四日）

發行高	一、〇六九、三二一	減	九、〇〇一
正貨準備	四二六、八九		
保證準備	六五二、〇四	減	二、〇〇一
貸出高	五一三、六〇〇	減	三、〇〇一

東京コール

翌日拂	八厘五毛より	九厘
無條件	八厘五毛より	九厘
普通	八厘より	九厘

期米

割高訂正も伴ひ 七十丁大瓦落 投物殺到に崩る

前場 昨後場は阪神の手堅さ前狀を受けて小反しに大引けせしも今朝米國金融界の大恐慌に依る株式の立合停止を入れて買方の狼狽的投物各店より殺到して當二十圓七十一錢先二十圓八十五錢先二十一圓丁度と脆ろくも七十三錢安に寄付き買方の心膽を寒からしめたが阪神の存外下げ渋りにアトは賣方の利喰ひ急ぎを喚起して一圓十九錢と引返したるも買方は遲れ走せの投物多く三節十五錢よりメ一錢と再び落し此際賣方の利喰ひに一進一退して引けた

後場 鬱欵共に反撥り一節當二十圓六十六錢中八九錢先一圓八錢と保合つて結り四節にはメ一錢と押して終つた

買方啞然！

米國金融界の大恐慌は遂に我株界に波及して今朝は假然總落を呈すと同時に立會不能に陷つた市場もあるも、大阪に於て豫測する通り、ルーズヴエルト大統領の方針に存しているので、ル氏の動向が注視される買行如何は新任大統領の方針に存じてゐる

大阪は二十丁安 當所は割高の咎

今朝の期米安が米國金融界の恐慌に依る株式の總落が其の動機であるが此處まで下げ來る前に阪神は立會停止に陷らずして行けた處へ今の期米の相場として是非十七錢の總落と取引所の立場を考へると立會を止めるのは損だといふ見地から買方も利喰ひ急ぎとなつたので後場は休日前の止値より相當二十丁の值下げで止まる譯である……

甲和會の態度

日下兵庫縣西ノ宮の甲陽園に開催中の大阪甲和會へ列席せし新田氏より今朝返した入電に依ると……

前途尙悲觀

今朝の期米安が米國金融界の恐慌や株式の崩落がその動機であつたと同時に株式も尚米の情勢から見ると以後に株式が十四圓を割ると云へば期米が少し値下りを見るにはそれに相當した相場自體に服する時はまだ……

期米難觀

米國金融界の大恐慌は遂に我國にも波及して今朝は假然株式の總落と共に米界も下放れを演出し殊に當市場の如きは寄付一本に七十三錢も拋つて買方は全く啞然たる情況である

仁川在庫激增

去る四日現在の仁川在庫米高は合格米二十二萬五千三百五十五叺で前週に比較すると一萬二千九百十叺の激增であるがこれは無論政府の第四回買上げ米が納入された事にも原因するが一面には内地賣行き不良より商人が定期に受渡ずると同時に輸入された米も少なくない模樣であるさうして内地との取引が何等引合はない限り在米は今後共增加する模樣である 一方朝鮮各米商とも新規の買附を見送りつゝあるので別に増加もせぬ、前週と大差なく以入りの如きは却つて減少せんとする情勢である

何にしても清算される事になるやも知れない

朝取期米本玉表

當限	賣方	丸ウ三、四〇〇	金太一	〇〇丸マ二〇〇
〃	買方	丸種八〇〇	丸ス二、六〇〇	丸マ二〇〇
中限	賣方	丸ウ四〇〇	金太一八、一〇〇	丸マ四〇〇
〃	買方	丸種八〇〇	丸ス一、八〇〇	丸マ一九、四〇〇
先限	賣方	丸福一、一〇〇	金太五一〇〇	丸マ六〇〇
〃	買方	丸山一〇〇	丸ス六、七〇〇	丸マ一、四〇〇

同會へ全國が集つた會員は二十八名で來る六限迄の大阪帯限に對する整理を行ふた結果最高が二十一圓四十四錢最低が二十圓五十五錢で高値の平均二十一圓四十錢で安値二十二圓四十五錢であるさうして一般の意向は大體強氣なるも米だ消極的で期米の整理は案外早く出來るさうであるからそれを待つて本格的に乘出さんとする意向を持する者が多い狀態であると

正米

京城（軟化）

米國の財界恐慌の餘波を受けて各株、商品市場休業期へて各地期米の一齊下放れを入れて市中人氣退化し一福手持筋の嫌氣に細配二、四十錢方叩かれ期地よりは附錄の入津に一層氣不味く買方依然たる總見送りに殺風三等二十四圓六十錢稱方三等二十四圓二十錢見當を唱へた

仁川（大瓦落）

丸仁三等廿四圓四等廿四圓丁度金合格十八圓廿錢收穫用米一等一五錢方下げ四圓三十錢安、仁川米穀市場の休業で

釜山（小甘）

依頭狙ひ人氣相當弱く休日明けた當用小口筋の手々庭頭手當ありて二十四日行き九十六叺の取引あり移出筋撈算出合ひ安値へられ結局前日比綾三等二十四圓七十錢四等二十四圓四十錢無格二十四圓十錢安見當

堂島前場情報

【大阪電報】池翻、株式市場急落筋は投げ東京筋關郵筋及び北國筋が買つてゐた、これに對し山種と地場は利喰ひ北鮮筋鮮筋岡山筋別派が買つてゐた

大邱（見送）

大豆 龍山二、七〇長浦一二、五〇淸川一一、五〇錦原一二四〇

今朝安米上十九圓十八圓穀上五錢七中五錢五錢三

北鮮商銀愈よ商銀に合併 四日の重役會で決定 一切を本府に一任す

問題を惹起して以來、種々の曲折であつた北鮮商業銀行は四日の重役會において朝鮮商業銀行に合併して更生策を樹つることに決し、その一切を總督府に一任することとして其旨本府當局へ電報したので財務局では目下東上中の林財務局長及西商理財課長に打電協議指置の大綱は東京において決せられ其回報を待つて本府の方針が指示せられる筈である

對米爲替が 二十四弗臺唱へ

【商通大阪電】日米爲替は市場休業の爲め無見當であるが氣配は二十四弗臺唱へである

となつてゐる

は銀行閉鎖、直に警務局より當該當局に指示し諸事終了後、監督官廳としての指示事項を發する事となつてゐる

鮮銀の買金 大口物手控へ 建値は十錢安

鮮銀は本日對外爲替相場を發表せず金の買入は停止する譯にも行かぬとして九圓十錢と十錢安に發表したが小口ものゝみで大口物は當分控へる事となつた

二月中荷動 前年比較增加

二月中に於ける鐵道局線内貨物發送噸數は三十九萬九千三百二十一噸で前年同月に比し三萬七千余噸の增加を示した その内譯は米の七萬六千四百噸が一萬六千噸の增、大豆の一萬五千三百噸は千噸の增、木材の二萬三千九百九十四噸が四千噸を增、普木炭の一萬一千九百三十五噸は四千噸の増加品の五萬二千噸、石一千六百二十二噸は千噸増鐵品の一萬六千二百六十噸が、千噸増輸品の五萬二千五百四十噸が一萬五千噸增セメントの一萬六千二百八十五噸が六千噸の鐵道用品の二萬九千百六十五噸が一萬六千噸減である。

東京深川在米高

【東京】深川在米六日現在は百七十二萬八千四百九十五俵と前日の在米に比較して六千二百十一俵の減少である

米穀以外の取引休止

【東京電話】米國の金融恐慌の結果一部では、米國の金本位離脱も當然と見られるに至り六日の國内諸市場は著しく緊急されてゐたが各市場とも緊急協議の結果目先の見定めつかず米穀以外の取引は取敢す一齊に休業して成行きを見ることゝなつたが、休業取引所は左の通りである

東株、大阪株式、名古屋株式、東京綿糸、大阪綿糸、東京砂糖、大阪砂糖、神戸人絹、神戸株式、神戸生糸、京都株式（六日前場後場）橫濱生糸（六、七兩日）各取引所

自動車協聯大會 六日商工奬勵館にて

朝鮮自動車協聯會大會は、全鮮的業者の團體と化した自動車料金値上げと、業界の劃期的統制、整備が期待される自動車交通事業令並に附屬法規公布を目前に控へ、業者の態度を表明するものだけに各方面より注目されてゐたが六日午前十一時半より、第四回總會を兼ね全鮮各道協會代表九十餘名參加し京城商工奬勵館において開催議案次の如し

一、昭和八年度經費收入支出豫算の件
二、會則一部變更の件
三、賃金値上に關する建議
四、朝鮮自動車交通事業令同施行規則及交通取締規則等速に公布の件
五、聯合會及各道協會を公認方法規に明定の件
六、一路一線營業主義確立の件
七、保險營業の取締統一に關する件
八、自家用自動車は許可制度に改められたき件
九、自動車補償法案制定の件
十、綫路開通に伴ふ民營補償の件
十一、交通上自動車の先行を認むるの件
十二、區間外の運轉許可に關する件
十三、自動車の速度制限に關する件
十四、自動車の事故處置に關する件
十五、道路損傷料寄附金廢止の件
十六、自動車通行道路に二輪牛車通行禁止方の件

まづ吉田雅一會長議席につき議長席に副會長川馬野氏ついで開會の辭を述べ、ついで鹽谷警務局長代理の祝辭、秋田商議會頭の祝辭あつて告辭に松岡理事より商圖問題について、内地自動車業組合より共同購入輸送方紹介の件の説明あつて議事に入り、八年度豫算の一、二の議題に會則一部變更の一、二議題を可決して小憩、午後再開、な

米國金融恐慌の 我國に齎す影響

【東京電話】米國金融恐慌の對外經濟に及ぼす影響は主として爲替相場の如何にありまた米國財界恐慌の波及如何に懸つてゐる、金融恐慌の波及が全世界に及んで英佛等の貨幣制度を搖がすといふことになれば別であるが米國のみで納まる限り差當り悲觀的に見る外はあるまい、世界經濟の安定を見るまでは對外爲替相場は極力抑へられ結局は輸出入とも一段と警戒するであらうことは豫想出來る、而して目先爲替が高騰すれば

一、生糸は市價崩落を免かれず且つ米國内の商取引杜絶と購買力減退から對米輸出は激減するであらう、このことは假令一時的のものにしろ農村に大打撃を與へるであらう、其他絹織物、綿製品、雑貨類も同樣であらう

一、棉花、鐵材等の輸入品は低落する筋で紡績等の輸入品は手持滞貨の値下りで一時打撃は免れまい殊に棉花、綿製品、羊毛、小麥、木材等の輸入の杜絶は我國の産業上打撃甚大なるものあるべく米國の輸出入價格も低落すると思ふべく、しかし米、佛、獨等が引續いて金本位を擁護されるとすれば輸入品の價格は二十五弗までなら輸出品の輸出を阻むことはないといふが二十五弗以上となれば米國品の輸入は痛手である

現株公債賣買
秋田現株店
營業案内進呈

株式（六日）

朝取短期

銘柄	寄付	大引	高値	安値
朝取 前	—	—	—	—
朝取 後	—	—	—	—
京電 前	—	—	—	—
京電 後	—	—	—	—
大新 前	—	—	—	—
大新 後	—	—	—	—
東新 前	—	—	—	—
東新 後	—	—	—	—
日産 前	—	—	—	—
日産 後	—	—	—	—
安取 前	—	—	—	—
安取 後	—	—	—	—

受渡と日歩

銘柄	受渡	日歩	代引枚
朝取新	[illegible]	[illegible]	[illegible]
新取	[illegible]	[illegible]	[illegible]
新取新	[illegible]	[illegible]	[illegible]
大安	[illegible]	[illegible]	[illegible]
大東	[illegible]	[illegible]	[illegible]
拓銀	[illegible]	[illegible]	[illegible]
日日	[illegible]	[illegible]	[illegible]

大株短期 大株長期 東京現株 東京新東取組

銘柄	寄付	大引	高値	安値
大新	休合	—	—	—
東新	休合	—	—	—
鐘紡	休合	—	—	—
日産	休合	—	—	—
東株	休合	—	—	—

期米（六日）

朝取仁川

限月	前場 當限	中限	先限	後場 當限	中限	先限
(一)	[illegible]	[illegible]	[illegible]	[illegible]	[illegible]	[illegible]
(二)	[illegible]	[illegible]	[illegible]	[illegible]	[illegible]	[illegible]
(三)	[illegible]	[illegible]	[illegible]	[illegible]	[illegible]	[illegible]
(四)	[illegible]	[illegible]	[illegible]	[illegible]	[illegible]	[illegible]
(五)	[illegible]	[illegible]	[illegible]	[illegible]	[illegible]	[illegible]
(六)	[illegible]	[illegible]	[illegible]	[illegible]	[illegible]	[illegible]
(七)	[illegible]	[illegible]	[illegible]	[illegible]	[illegible]	[illegible]
(八)	[illegible]	[illegible]	[illegible]	[illegible]	[illegible]	[illegible]
(九)	[illegible]	[illegible]	[illegible]	[illegible]	[illegible]	[illegible]
(十)	[illegible]	[illegible]	[illegible]	[illegible]	[illegible]	[illegible]

大阪期米 東京期米 大阪堂米喰合

引links: 賣方 買方 取組高 廿三圓七十九錢

鮮内各取

釜山、群山、大邱、木浦、鎭南浦 前寄 前止 後寄 後止 [illegible]

市況（六日）

大阪綿糸、大阪棉花、大阪人絹、横濱生絲、大阪砂糖、東京株式 寄付 大引 — 休合

海外經濟電報

銘柄	
倫敦銀塊	休合
紐育綿	休合
米棉	休合
印棉	休合
スチール株	休合
アナゴンダ株	休合

的田雙六 [96]

長谷川伸 作　藤井 淸 畫

繰上げ勝負（一）

鹿宮太刀馬は何の故とも知れず喜び逸れてゐた。

抱へ浪人の中へ潜込んではいつて來た形の印南魚八は、もとより勝を射るには先づ馬を射よと思つてゐた、だから、ほかの浪人以上に、太刀馬の一顰一笑に氣をつけてゐた。

もし、彼の友人鬼頭がゐたら、多分、からいつて冷笑したに違ひないのである。

「魚八、おぬし、このごろ何かにつけて眼がけやくなつた、戀する男はだれもこんなに廻り目が早いものかのう」

太刀馬が閉々としてゐるばかりか、もう一ツ變つたことには、彼脚兵衞が、頻繁に奥座敷に出入してゐることだつた、奥座敷に太刀馬がゐることは無論想像できる。太刀馬のほかに誰かゐるだらうことも、魚八はちやンと想像してゐる

「脚兵衞殿。浪人どもを活用するときが來たのでござらぬか」

「何として？」

このところ抜脚兵衞は太刀馬の顏にいやりをかけてゐた、容易に物の底に觸れさせまいとする、喰りやうと眞往來で、底の知れない人物にもとれる。しかし眞底は機嫌が目に出て來ただけのことだつた。

「今朝、一寸の、奇怪なる手紙がまゐつたのでござりませうか」

「來た」

そろ／＼脚兵衞が脚兵衞らしい返答になつてきた。

「それは吉報、貝にござるか眞ゝに、晴れ晴れと笑つてござる。それ聞いて、惡なる彼は、脚兵衞らしい姿に返つた「それ以來、見にござる方々に、かぬ奴は、腹膨でござる」

「印南氏は、手紙のこと、何として知つてござる？」

脚兵衞の顔つきが、眼を拗から、とする役人のごとく、峻烈さを少しつてきた。

「その手紙を拾つた場所は、ご門内。敷石の上。拾ひ人は拙、浪人中の一人」

「その通りでござるか。内容を何として印南氏がご存知だ？」

「内容は存ぜぬ」

「太刀馬様のご樣子を察してござる、もう一つは、拔脚兵衞殿が頻々にお出入のその節度、一々にあればれるお何の色を、多少の變化を察したる浪人らしいしなれば充分に察しますな」

魚八は身が丈六寸ものびて又も狄。ゃらにいつて退けた。

「成ほど」

元來が、たいして表現をもつてゐない脚兵衞だけに、魚八の觀察をすぐ感じてしまつた。

「拙者の考へるところでは、ある浪人中、眞にご當家の危難にはを張つてゐるものゝのけ、さり多くはをらぬと存ずる。その中でも拙者ほどに魏好なのは二三人、拙者あるのみかと存ずる。脚兵衞殿、手紙の内容は何とござる。してまた、御當家の手紙は何とござるな」

家老が立てて一刻ちかくたつた頃、奥座敷から出た脚兵衞が、脇の大きな顏を不機嫌さうに俯むけて、長い廊下を歩いてきた。

魚八はさつきから、かういふ機會を掴へるために、用もないのに廊下をしばし行き戻つてゐたのであ る。待つこと久しい機會がきたと喜んで、しかし生眞面目な顏つきをして、何氣ない風で通りかかつた。

「あ―印南氏か」

脚兵衞は相變らず魚八に、いゝ顏をみせることをしなかつた。

「浪人衆のうち、一人でも、何か用ありと存じ、身に叶ふ迄もお伺ひを立てたものがござるか」

「それは、どういふ意味でござるな」

不快な色をちらりと顔にみせて脚兵衞はひと足歩み出しかけた。魚八は、矢張りひと足踏み出した。

「ござらぬか」

魚八けちらりと脚兵衞の顏をみた。

「眞實で、わからぬか、それは」

京城日報
朝刊
本紙朝夕共十二頁

大別冊附錄

國難來る日本はどうなるか

日本はどうなる？此の問に對して「斯うなる」と、はっきり答へ得た書は此の外に斷じてない。全國民皆讀め!!

四六判 堂々百六十頁！

▲外交の孤立
以下の諸篇は、各方面の權威者が綿密なる研究と確信との下に、實際近く起るべき事態を物語風に描けるもの。地圖・挿畫も亦豐富である。
元支那駐屯軍司令官 陸軍中將 高田豐樹

▲日支は斯く戰ふ　軍事小說家 山中峯太郎

▲日米は斯く戰ふ　米國海軍研究の權威 平田晉策

▲日露は斯く戰ふ　元近衛師團司令部附 陸軍少將 伊藤政之助

▲戰慄の新兵器戰　陸軍少將 櫻井忠溫

▲空襲下の日本　元東京警備司令官 陸軍中將 二子石官太郎／軍事小說家 海野十三

▲帝都のスパイ網　海軍少佐 中島武

▲國家總動員　經濟學博士 阿部賢一／陸軍省動員課 陸軍中佐 堀三也

袋入大附錄

天長節奉祝記念贈呈

天皇陛下御尊影

宮内省御貸下の原板にて謹製せる大型御寫眞
御愛馬「白雪」に召された御英姿
軍國日本の天長節に無限の意義あり

御製

御歌所長・子爵 入江爲守謹書

掛軸になる上質日本紙謹製
日本全國の各家に、ゼヒこの一幅を備へよ
この尊き大附錄を贈呈

再び得難し早くお求め下さい

生氣躍動の

日の出

四月號出づ

此の大壯觀で 平月通り 五十錢

東京・牛込・矢來
新潮社
振替（東京）一七一四二番
全國到る處の書店にあり

特輯
六名士の祕話を聞く

▲名將を語る…陸軍中將 本庄繁

▲笑ー（夜咄）島崎藤村

▲御製に感激して 佐藤義亮

▲私の育てた自慢の學生…（安部磯雄 田中館愛橘）

▲互に裂ふ四十七年 生みの母に會ふ…長谷川伸

▲聯盟脫退後の大問題!! 南洋の委任統治諸島
聯盟脫退に伴って逐ぜ返さめの大問題を卷き起さんとする、わが國で委任統治してゐる南洋の島々！これこそ我が海國日本の生命線だ。朝下國民必讀の記事。
元南洋廳長官祕書 深澤正策

▲戰亂の熱河を語る
筆者は我が國隨一の熱河通！熱河とはどんな所か、何故張學良が死身になって戰ふか。動亂の眞の敵は何か。鄙識入りで珍らしき風物と河内の祕密を語る
中野江漢

▲戰雲漲る中を支那の軍艦に乘る
危險を冒して今回密かに、支那に渡ったわが軍事研究家が、親しく支那北艦内を觀察せる名記事。今や日支戰の戰機漲る時、讀界の特ダネはこれ！
平田晉策

長谷部旅團 大血戰錄

滿洲事變、第一の惡戰快戰記
四門の砲で四十門の大砲を向ふにまはし、或は六名で三百の大敵に當ったり、文字通り血河屍山の大激戰、まことに鬼神も哭く壯絶痛烈、稀有の大殊勲!!

仙台・青葉城にて開催 長谷部旅團長以下幕僚出席 座談會

櫻内家悲劇の眞相を探る
記事…中村進一
批判 菊池寬 山田わか

▲試驗珍談奇談集

▲寫眞畫報 デブ子の大活躍

▲これから世に出る人の爲めに 實戰で得た人生觀　陸軍中將 多門二郎

滿洲で一旗擧げたい人々への座談會

出席者　矢萩少佐　森重千夫　田代重德　杉浦平八　今吉敏雄　遠藤大佐　大西齋　村田孜郎　川原久仁於

■新映畫人國記

■新作落語 家庭カフエー…（春風亭柳橋）

■今春のリーグ戰

■新講談 眞庭の小天狗…（太田貞水）

■映畫物語 お蝶夫人

■身の上相談小說…（小野賢一郎）

時代小說 若衆髷（白井喬二）
いよ〳〵面白い、とめどもなく擴がる奇拔な波瀾に息つく間もない名作中の名作

金儲小說 相場道一代男（和田邦坊）

■長篇小說 心の波止場 牧逸馬

■長篇小說 日本の戀人 三上於菟吉

■長篇小說 新女性線 中村武羅夫

■長篇小說 犯罪發明者 甲賀三郎

■時代小說 燃える富士…吉川英治

■間諜小說 第三の曉…山中峯太郎

■懸賞小說 放浪哀歌…小山甲三

◉日本人と外人の大試合 强豪決死の一騎打　八幡良一

思ひ切って無罪宣告 鈴木喜三郎
松方一門に絡まる奇緣 鄉誠之助
間違ったら腹を切る 床次竹二郎
伊藤公と激論二時間 片岡直溫
張作霖爆死事件 久原房之助
天覽劇の感激 中村歌右衞門

大懸賞

賞品 高級ラヂオセット（ナナオラ四球式）
美術置時計
參千二百餘名當選！

愛讀者ならハガキ一枚で出來る

忠臣藏漫畫見立 國際聯盟十二段返し
滿洲事變の勃發から聯盟脫退までのいきさつが笑ひながら判る新しい試み
宍戸左行

長城の主要關門を我軍完全に占據
熱河肅淸の大壯擧も一段落
愈よ政治工作へ踏出す

【錦州六日發至急報】川原挺身隊の前進と共に各部隊一齊にその目的地に向け前進、我が飛行隊と協力、夕刻から川原部隊の古北口占據を始め我が軍は何れも長城線迄進出を完了した、即ち我が軍は神速機敏な行動に依り敵をして踏み止まる余地をなからしめ、東は天下第一關の稱ある山海關より九門口、界嶺口、冷口、喜峰口並に西端の最重要地古北口に至る長城の各主要關門を完全に扼取するに至つた、斯くて我が軍の熱河討伐の大壯擧は第一線の長城到着に依り略ほ一段落となつた譯で、是より愈よ平靜に返つた熱河省內に於ける政治工作の第一步を踏み出すことゝなつた

茂木部隊○○○に前進

【錦州六日發至急報】茂木主力部隊は五日夕刻南臺子東方二キロに到着、六日早朝綏府の敵に對し攻擊を開始し目下○○○に向ひ前進中

田中枝隊圍城で激戰

【錦州六日發至急報】赤峰を發した田中枝隊は、五日夕刻圍城東北十キロの朝陽地附近に蟠居せる五百の敵と猛烈な戰鬪を開始、これを擊破○○に向つて追擊した、五日夕までの同枝隊の損害は戰死三、負傷二十

服部先遣隊界嶺口占領

【錦州六日發至急報】六日朝○○を發した○○兩機の無線報告に依れば、服部部隊先遣隊の一部は午前九時四十分界嶺口を占領した、界嶺口、冷口の長城の線一帶には既に敵影を認めず

○○○の敵を攻擊
中村部隊愈よ出動

【錦州六日發至急報】○○に集結中であつた中村部隊は○○附近の敵を目標に三縱隊となり○○の線に向ひ出動した、その先發隊たる岡村部隊は四日拂曉綏中發○○○に向つて進擊、中村部隊主力は五日早朝綏中を發し六日拂曉○○に向け進擊を開始した

【綏中六日發至急報】岡村先遣隊は六日正午公付洞を通過し、要路溝を陷し、次いで夕刻乾溝鎭を占領した

川原部隊灤平に入城す

【承德六日發至急報】川原部隊主力は六日正午灤平に入つた、○部隊主力は同日午前八時○○進發、同夕刻市民總出の歡迎裡に承德に入城した

承德の陷落に驚き蔣が飛機で北上?

【南京五日發電】蔣介石は承德陷落に驚き五日朝九時飛行機で南昌より來京、國防委員會に出席し北支混亂の際に於ける對策を協議した尚午後一時飛行機で北上した模樣である

張學良の下野は到底免れぬか
後任には于學忠有力

【上海六日發電】熱河敗戰の責任につき張學良はこれを全部的に湯玉麟に負けせんとさかんに湯玉麟の敵前逃走を宣傳し、自己の責任を免れんとしてゐるが、中央側では當の責任者は勿論湯玉麟にあるが、張學良も北支軍事最高長官としてその責任を免れ難く下野すべしとの聲猛烈と起り、張學良を支援したる宋子文すらこれを支持するに至り殊に反張、反蔣派の張學良問責論はこの機に乘じて猛烈として高く、斯くて張學良の引責下野は免れぬ形勢にあり、蔣介石も張學良の失脚を必然と見てその後釜には北支軍權を于學忠に與へ、政務は中央より人を派して處理せんとの說さへ考慮してゐるといはれてゐる

川岸侍從武官昨夜退鮮
四旬に亘る御慰問を終へて
釜山で感懷を語る

【釜山特電】優渥なる聖旨を奉じ御下賜品傳達のため四旬に亘つて國境地帶より國境警備の第一線へ御差遣された侍從武官川岸文三郎少將は六日馬山、鎭海を經て來釜、渡邊知事、大島府尹はじめ文武官の出迎へを受けて釜山憲兵分隊、鐵道運輸部等を訪問、視察の後、六日夜七時の連絡船にて一路歸東の途に就いた、釜山驛前ホテルに少憩中左の如く、四十日間の感想を語つた

聖旨、令旨及び御下賜品傳達のため各地に於て熱誠なるもてなしを受けたことは、實に感激に堪へないことであるが、殊に何十度といふ國境方面に於ては非常時の際ではあるが、極めて士氣旺盛にて夫々の職務に服し、官民一致して警備に當つてをつたことは最も強い印象である、殊に兵匪、土匪などの掃蕩には全く內鮮一致の美談が多く綴られてをる實話をも聞き又昨今は之等不良の徒と土匪、兵匪が一掃されて以來は對岸の滿洲方面に朝鮮同胞が續々移住に進出する狀態となり喜びに堪へない有樣であつた、且つ如何なる山間僻地に於ても日章旗が掲揚されてゐたことは總督府にて國旗掲揚を奬勵してゐるためとはいへ、忘れることの出來ぬ印象となつた、一路無事の上畏くも聖上陛下に委しく奏上する考である

川岸侍從武官鎭海着

【鎭海發】川岸侍從武官は五日午後一時卅五分鎭海驛着要港部司令官以下要港部、在鄕軍人、官民、消防組、青年團、各小學校生徒、官民多數の出迎へを受けられ驛頭貴賓室に代表者を接見の後直に要港司令部、次で憲兵隊、要港部と訪問を終り午後二時四十分德山丸にて釜山へ向け出發した

佛記者二名行方不明

【錦州六日發至急報】フランス新聞記者ラッシュ・フォール及びカウリュム・ラリーツの兩氏は側面觀察のため去る二日自動車で北平より承德に來たり、四日我軍の承德入城直前承德を引揚げ、北平に歸る途中行方不明となつたので佛國公使館では右二名の行方を調査されん事を關東軍司令部に依頼して來た

皇軍に對する感謝決議文
けふ發電せん

【東京電話】政友會は七日各派交渉會を開き熱河に於ける皇軍に對する感謝決議文の上程を計り直に衆議院本會議にかけ直に發電することになつた

東京爲替市場
七日も休業決定

【東京電話】東京爲替市場は七日も休業するに決定した

米國の金融恐慌!
金銀輸出禁止
米大統領が宣明
九日の臨時議會まで

【ワシントン五日發電】ルーズヴェルト大統領は五日夜金融恐慌對策として九日の臨時議會まで左の諸項を實施する旨言明した

一、政府は國民に對する金供給の絕對統制權を行使す
一、外國筋による金のイヤーマークを禁止す
一、金及銀の輸出を禁止す
一、來る九日以後に至る迄全國銀行の休業を命ず

大統領發表の休業令要綱

【ワシントン五日發電】金融恐慌の緊急對策としてルーズヴェルト大統領に依り發表された同休業令の要綱左の如し

六日午前一時より向ふ四日間(十日午前一時迄)全米の銀行に對し休業を命じ正貨及び他の通貨に依る預金支拂を停止せしむ
一、各地聯邦準備銀行監督の下に手形交換所小札を發行せしめ全國的に小札の發行を統一せしむ
一、新なる預金については大藏長官の認可に依り銀行をして之を取扱はしめ、特殊の信託勘定の下に之を保存し何時にても預金者の要求次第制限を附せず支拂はしむ
一、現在の預金に對しては之が支拂又はイヤーマークする事を禁ず、又如何なる方法に依るも通貨の輸出又は移動を禁止す
一、外國爲替の取引又は海外にあるクレヂットの移動を禁止す
一、本布告は一般銀行のみならず金銀の蓄藏に受けその他如何なる形式に依るも、苟くも銀行業務を營む團體又は事業に適用せらるゝこと

新大統領語る

【ワシントン五日發電】布告發布後大統領は左の如く語る
休銀の延長は貨幣、地金の蓄藏及び外國爲替に對する投機を防止し、適切な方策の適用を可能ならしめ且つ國民の利益を保護するものであるから、預金者には最も利益なりと信ずる、今回の金融恐慌は全く蓄藏が益々增加した金の死藏と外國の資金引出に起因するものである

金本位制の停止ではない
財務長官談

【ワシントン五日發電】今回大統領布告に關しウーディン財務長官は語る
大統領布告は金本位制の離脫を意味するものではない事態は非常に急迫したがルーズヴェルト氏の緊急對策は必ずや形勢を一變せしむるものと信ずる

對敵通商條令を採用するか

【ワシントン五日發電】ルーズヴェルト大統領は四日の如き深刻な非常處置をとる模樣であるが、ルーズ大統領はこの處理に出づる爲め、恐らく一九一七年世界大戰當時故ウイルソン大統領が制定した對敵通商條例を採用し、これに基づいて、一種の戰時非常權力を行使する方策に出るのではないかと見られてゐる即ちこれによつて全國銀行の一週間休業を命ずると同時に、今次の恐慌以來各銀行の保護預り銀行其他に滯藏された巨額の通貨に對する統制權を財務當局の手に納め、一切の金貨銀貨及び紙幣の統制を財務省の手によつて行ひ、通貨流通をして市場に流通せしめんとするものと見られる然してルーズヴェルト大統領がこの非常手段をとらんとするのは、最近における預金引出、通貨蓄藏が非常な巨額に達し、又外人も過去二週間內に多額の金を引出し、又は外國に向け支拂ひ豫定としてイヤーマークするに至つた結果である

獨逸總選擧
暫定的最終結果
國粹社會黨斷然優勢

【ベルリン六日發電】ドイツ總選擧の暫定的最終結果は六日早朝の發表によれば左の如し

國粹社會黨	二八八
社會黨	一二〇
共產黨	八一
カトリック中央黨	七三
國家黨	五二
ババリア人民黨	一九
プロテスタント保守黨、農民黨	
ハノーバア黨各	八
立憲黨	五
ウエルテンブルグ農村戰搭派	一

プロシヤ州議會
各黨分野

【ベルリン六日發電】總選擧と同時に行はれたプロシヤ州議會選擧の暫定的最終結果の公式發表によれば、各黨の分野左の如し
▲國粹社會黨二一〇▲社會黨七三▲共產黨六三▲カトリック黨六八▲國家黨四三▲人民黨九▲プロテスタント保守黨三▲立憲黨三▲ハノーバア黨一

米金融恐慌
別に策は講ぜぬ
◇―高橋藏相語る

【東京電話】米國の金融恐慌について高橋藏相は六日左の如く語つた
米國の金融恐慌は隨分ひどいやうだ、恐らく金輸出禁止をやることになるだらう、しかし一部で心配されてゐる貨幣の死藏はもうそれだけの力がなくなつてゐるから兌換停止はやらずにすむのではないかと思はれる、世界の貨幣制度は先人未知の大海に乘り出したやうなものでどうなるのか全く豫想がつかなくなつた、何か新らしい制度を考へ出さねばならぬ、米國の今日の行詰りの原因はこれまでの通貨增發と、貿易逆調のためだ、大體貿易はどこの國でも第二次の問題で、あくまでも國內產業に力を入れなければならぬ、日本の爲替はこの結果相當動搖しやうが政府はこれに何も策を講じやうとは思はぬ、一部のものは自分の利益のみ考へてあゝせい、かうせいといつてゐるが、とも角對外經濟政策が非常にむづかしくなつた、今後の成行きを見て適當の策を講ぜねばならぬと考へてゐる

內地爲替市場
九日迄休止か

【東京電話】都下爲替銀行は六日午後一時より爲替會議を開き、七日の爲替取引は引續き休止するに決したが、八日以後はニューヨーク市場の休止如何に依ることに決してゐたが、ニューヨークよりの入電は九日迄休業に決したので、內地爲替市場も九日迄休止すると見られてゐる

滿洲國初代の駐日公使
丁志源氏を起用

【東京電報】滿洲國の初代駐日公使は丁志源氏を起用に決し外務省に非公式通告あつた模樣

時局大講演會 (來聽歡迎 入場無料)

日時 三月七日午後七時
場所 京城公會堂

開會の辭 京城日報社會部長 寺田壽夫
ゼネヴアより歸りて ゼネヴア本社特派記者 吉川兼光
東洋再建と日本の信念、力量 第二十師團司令部付 金子大佐

主催 京城日報社

米財界救濟に重要會議開催
華府は異常なる緊張

【ワシントン五日發電】五日のワシントンは日曜にも拘らず殺氣立ち、政界財界の巨頭の往來織るが如く種々重要會議が開かれた、ニューヨーク及シカゴ銀行家代表は本日ワシントンの聯邦準備銀行を訪れ、長時間協議する所あつたが大統領官邸ではルーズヴェルト氏は側近の智能者を集め終日熟議すると共に財務長官より民間有力者の意見を聽取する等、官邸を中心に首都ワシントンは異常の緊張を示してゐる

脫退通告文は八日の閣議で決定
直ちに御諮詢の手續を執る
正式通告十七日頃

【東京電話】帝國政府の聯盟脫退通告に關する聯盟總長宛通告文は、豫て外務省で立案作成六日の臨時閣議に附議決定の豫定であつたが右譯文はまだ完成せぬため八日まで延期し、同日の閣議に附議決定の上直に樞府に御諮詢の手續きをとることに決した、尚樞府の審議は一週間を要する見込みなので帝國の聯盟に對する脫退の正式通告は來る十七八日頃となる見込みである

八年度豫算は無修正で鵜吞
貴族院でも既定の事實
通過後單獨決議案上程

【東京電話】八年度豫算案に對する貴族院の審議はすでに全部終了を見て、いよいよ六日最後の豫算總會を開きその態度を決定、九日の本會議に之を上程するが貴族院としては時局柄、滿洲事件費、國防費を含む二十二億三千萬圓といふ空前の大豫算を無修正のまゝ鵜吞とする事は既定の事實であるが、唯問題は例の國難打開に關する決議案で、之を豫算案の附帶條項または希望決議となすやにつき各派間に論議されたが、結局決議の重要性に鑑み單獨決議案として豫算案通過後の本會議に上程することに決した、其の內容は多難なる非常時局に對する政府の努力を督勵鞭撻の貴族院としての意思表示である、その結果として政治的影響については何等顧慮せられず、同時にそれ等に對しては何等關知しないと稱してゐる

貴族院豫算總會

【東京電話】貴族院豫算總會は六日午後二時開會、曾我加藤政之助氏より米國財界恐慌の日本に對する影響に關し緊急質問あり、これに對し高橋藏相日本に對する影響に就ては應急對策につき相當考慮してゐると答へ
一、昭和八年度歲入歲出總豫算案
一、同特別會計歲入歲出豫算案
一、國庫の負擔となるべき契約を爲すを要するの件
を上程採決の結果附帶決議附で政府原案通り可決、二時半散會

「理窟屋の會議は利益がない」
中村吳鎭守府長官談

平壤海軍燃料廠定期監査のため、吳鎭守府長官中村良三中將は六日午後七時入城、副官鎌田主計中佐と共に朝鮮ホテルに投宿、七日は宇垣總督、川島軍司令官と會見同夜北行の豫定であるが海軍部內切つての酒豪である同氏は車中今次の國際聯盟日本脫退に關聯し左の如く軍縮會議に對し鋭い感想を洩らした。尚隨行の吳鎭守主計長淡輪少將、同機關長中道機關大佐、大杉參謀、矢野軍醫少佐は一列車遅れて入城せず一路平壤へ先發した

自分は曾て或本に『理窟屋が寄る會議は結構紛爭を生じ平和を攪亂する事になる、だから絕對な會議なぞはしない方がましだ』と書いたとがあるが、日本の聯盟脫退も歸着すればこの論理だ

聯盟脫退 に關聯して軍縮會議不參加が云々されてゐるが日本は今例のロンドン並に華府兩會議に於ける條約を結んでゐるので、今直ちにどうと云ふわけにはゆかぬ、大體英、米、佛等も各自勝手な論を持ち寄つてゐるので仲々纏り惡いし、未だ纏るものぢやない、既に會議でのものゝ歸着點が協定不可能と云ふ事に決定してゐる以上會議を重ねてゆく事それ自體が馬鹿な事と思ふ、英も米もそれぞれ國防第一主義をふりかざして勝手な熱をあげてゐるのみだ、何時迄軍縮會議が續くか知らぬが、平和を目的とした協定は國防といふ事を考へては決定される日は恐らくあるまいと思ふ

米大西洋 艦隊の太平洋長期滯留は予て斯くあるべしと自分等の豫想してゐた處だ、經費問題だなんて誰が眞に受ける奴があるか米國そのものは大西洋に充實して造船所及軍港を持つてゐないのだから、必然的に太平洋に集結する事になつたのである、たとひ崩し何にか少しづゝ運んだと云ふのは西海岸の州の反對を恐れた國內の輿論緩和策に過ぎぬ、日本としても何等恐れる所はない、あまり國民も神經過敏にならぬ方がいゝのだ

羅津港が 軍港に併用されるといふ樣な話は一向聞かぬ、日本海は日本の內海だ今後は太平洋以外に何物もないからなあ……今度の平壤ゆきは定期監査以外に何ものもない、要するに聯盟とか軍縮とかは自分勝手な理窟を並べ立てゝるだけで大した利益は齎らさぬものだと思ふから、いくらやつても理想的な結末は得られまい(寫眞―驛頭にて)

四相會議
負債整理案
農林省原案承認

【東京電話】農村負債整理法案に對する齋藤、山本、高橋、後藤四相會議は六日午後四時より首相官邸で開かれ先づ後藤農相より是非本議會に提出したいから各位の忌憚なき意見を承り何等か妥協の途を圖りたいと前述べ內相より損失補償の點につき內務省側の意見を說明、農相もこれに對し所信を披瀝し懇談の結果、內相讓步し大體農林省原案を承認し午後五時半散會した

負債整理案の損失補償決定

【東京電話】問題の農村負債整理法案は一兩日中議會に提出される事になつたが、損失補償は大體左の如く決定した
一、融通額三億圓の二割を損失額と見て其の半額三千萬圓を國庫負擔とすること
一、他の三千萬圓は府縣及市町村が折半して負擔する事
一、貸付は市町村を通じてなす

大阪側も休止

【東京電話】爲替銀行は七日爲替取引を開始するや否やにつき再協議の結果、米國銀行の休業あけも見込み立たぬため爲替取引を休止することを申合せ、大阪側にも之を移牒したので大阪側も七日は爲替事務の取扱休止に決した

人

◇中村良三海軍中將(吳鎭守府長官)六日夜入城朝鮮ホテルへ七日午前十時四十分京城驛發平壤へ北行
◇鎌田道章中佐(同副官)同上
◇立田警務課長 川岸侍從武官を南鮮地方に案內し釜山まで見送りをなした立田警務課長は七日午後七時着列車で歸任の豫定

獨逸國會
四月一日招集

【ベルリン六日發電】五日擧行されたドイツ國會總選擧後の新議會は四月一日ポツダムに招集される旨公表された

東株立會
八日開會

【東京電話】東株取引所は六日午後四時より聯合協議會を開き種々對策協議の結果、鐘紡、東株、日產の各新舊外七長期銘柄に限り差金證據金の半額をそれぞれ八日正午までに徵收、雙方より納入せしめ同日午後一時より全部立會を開始し、後場は臨時休會と決した

安田銀行 京城支店

高級銘酒 瓢正宗 仁川 豐田酒造場

生徒募集 橫濱專門學校 貿易科 高等商業科 法學科 校則要郵券貳錢 試驗地 東京、大阪、京城、廣島、京都、橫濱、仙台、名古屋、福岡 (橫濱市六角橋)

遞信員になれ 東京遞信學會

公認 東京寫眞學校 全國で一校 東京品川驛前

生徒募集 東京女子醫學專門學校 校長 吉岡彌生 東京市牛込區河田町十 電話 牛込七七一八―七九

特典 中京高等女學校 中京裁縫女學校 名古屋市中區新町

生徒募集 東海商業學校 官公立と同等の資格あり、學費同等の學校中最低廉、寄宿舍有り舍費も極めて低廉也志願者直接本校へ申込むべし 名古屋市中區新路町

認可 京城第一自動車學校

銘茶特賣 御用命次第迅速に配達致します 京城本町五丁目三六 淸元園茶舖 電話本局一〇〇七番

絕對 カフレ 白毛染

ナニワホテルの特色 一、室料の低廉なこと 一、位置は第一等御便利な所にあること 一、サービスが行屆いて而も一切チップなきこと 室料 一、八〇 二、七〇 三、一五 三、六〇 (バス付)四、〇〇 (バス便所付)四、五〇 ナニワホテル

醫學博士 武田正房 武田產婦人科 京城府明治町二 電話本局四五四一番

社説

米國財界恐慌の展望 その對策如何

最近アメリカ財界は極度に惡化し、地方銀行の動搖に伴ふ金融大恐慌の波は遂に米國全土を席捲して、有數の州王國も、まさに一大危機に當面してゐる模樣である。即ち四日のニユーヨーク電報によれば、銀行の預金引出制限、乃至休業を實施した地方は、ニユーヨークをも含んでアメリカ全四十八州に及び、他方二月當初から三月當初にかけて、聯邦準備銀行の預金は廿五億四千萬弗から二十一億五千萬弗へ、金保有高は四十五億弗から四十二億弗臺へと激減し、同時に市民の死藏貨は一億一千六百萬弗に及び 一億一千萬弗を加へたとの事である。これが對策としてニユーヨーク市並びに市俄古の聯邦準備銀行は、直に公定歩合を一分方引上げるとともに、ルーズヴエルト大統領始め朝野代表者が會合して恐慌對策を練り、特に聯邦政府の兌換停止、若くは金の輸出禁止の可能性について考究を開始したとも傳へられてゐる。

◇

米國の財界惡化はもとより昨日今日に始まつた問題でなく、一九二九年のウオール街恐慌に端を發する世界經濟不況の進行以來、世界の大債權國として、選されたる金本位國として乃至世界最大の金保有國としての大きな惱みを今日まで續けてきてゐる。特に昨年の五月から六月までの八週間に四億二千五百萬弗の正貨流出の厄に遭ひ、一時金本位制停止説も傳へられたが、第三四半期には金の流入を見る一方、證券商品界も多少反騰して、數年來の大不景氣も漸く底入れの觀をすら呈した。併し何れもそれ等も、結局は政治的マニピユレーションと業績材料の過大評價に基くものであつただけに、第四四半期においては脆くも中間小景氣の解消となり、十一月の大統領選擧後、フーヴア政府は議會に多數を擁する反對黨に制肘せられて經濟政策乃至金融政策として何事も行ひ得ず、刻々惡化し行く經濟界を徒にその推移に任せ、ために今日の收拾し能はざる恐慌事態を招致したものと思はれる。

◇

さて上述の如き金融大恐慌の全面的進行に當面したアメリカは、如何なる對策を以て臨むであらうか。四日に就任したルーズヴエルト大統領は、何れ早速何等かの形において人心安定の聲明を行ふとともに、來る九日召集に決定した特別議會において應急對策を決定するものと期待せられ、其具體的方法としては預金の政府保證制度か特別小切手制度の何れかに依るのではないかとも傳へられてゐるが、世界にとつて最も重大な關心の焦點は何と言つても、此の際アメリカが金本位制を堅持して死守するか、或は金本位離脱するかの一點であらう。アメリカの經濟狀態は今や極度に行き詰つてゐる。財政上の巨額な赤字は失業者の激增、緊急致命問題、大戰出征軍人に對する廿億弗の恩給支拂、未だに解決され得ぬ農村恐慌對策、その他產業更生と休業銀行の整理等々インフレーション政策の遂行は最早必至不可避の要請となつてゐる。そして莫大な通貨退藏や資本逃避が今後も依然として持續するとすれば、米國金本位制停止は充分に可能視せられる。既に保守的な民主黨領袖は金輸出禁止を主張してゐる。

◇

併しながら新大統領ルーズヴエルト氏は曾てその選擧演説において健全なる金本位制の擁護を叫び、ドル價値の維持と、米國公債は發行當時の貨幣法による金貨で償還せらるべき旨を公約してゐる。一方たとへ激減したとはいへ、現在の米國金保有高を以てしても世界金保有高の四割近くに相當し、斯くては折角金輸出禁止した所で對外爲替は豫期通りの激落を伴ふとも思はれず、却つて金の世界的偏在を固定化して世界的經濟不況の恢復を絶望に陷らしむる虞れがある。また假りにドル爲替が低落し得たとするも、これによつて世界的經濟不況の先端たるアメリカ商品價格の騰落の累加に拍車を加へ、さらに米國商品の進出に伴ふ世界市場の攪亂となつて、國際經濟と自らを一層窮境へ追ひ込む結果となる。唯にそれ許りではない。世界の貨幣制度は愈よ困難となり、それがやがて極度の混亂に陷つてその本道復歸は愈よ困難となり、世界經濟機構建直の序曲となるであらう。斯くして今アメリカは日毎に擴大しつゝある金融大恐慌を前にしてインフレーションか金本位制維持かの岐路に立ち、不兩立の矛盾に惱んでゐる。此の難關を如何に處理するかは、直に世界經濟の興隆に關する大問題であるが、それは實にルーズヴエルト新大統領の手腕一つに懸つてゐると言つて差支なからう。

伸縮性のある 市街地整理令 計畫令に先行すべく 内務當局で立案中

朝鮮市街地計畫令は建築物令その他と關聯し容易に進捗せず、而も朝鮮の實情は急を要するので、内務局土木課では他の法令と關聯なく遂行し得る法令を市街地計畫令に先立つて實施すべく、市街地整理令の名の下に立案中であるが、同令の持つ内容は不整形の市街地を整形し、或は道路網を完備調整するにあつて、その特徴性は全市街地におよばずとも部分的に一部に適用し得る伸縮性である、恰も市街地計畫令の姉妹令であり、しかも或る意味で同令の一部をなす形のものであるが實際の働きは最も大きく、既成都市ならば郊外方面に、新興都市ならば全面的に、市街地の基礎を造る重要性を持つてゐる

遞信省關係

國際間の契である郵便電信電話通信關係は全部國際聯盟と關係なく、萬國郵便電信條約に依據して居るので遞信省所管事項で直接聯盟脱退による影響はない

聯盟脱退後の 決意と對策 各方面の意向を見よ (終)

内務省の方針

内務省關係に於て聯盟脱退の結果直接考慮すべき問題は
一、巴里平和條約勞働編に規定せる國際勞働會議
一、國際聯盟と不可分の關係にある和條約
(イ)婦人兒童賣買委員會
(ロ)國際保健衛生委員會
(ハ)阿片諮問委員會
(ニ)麻藥製造制限會議
(ホ)出版物保護同盟
(ヘ)猥褻文書取締に關する條約の件

等で國際勞働會議に就ては、聯盟とは併行して獨立した機關であるとの法理的解釋のもとに、從來通り參加して勞働問題に對する國際的協調を持續し勞働者の福祉增進に努力する方針で、その他の各平和機關に對しても國際間の政治的抗爭を顧慮すべき虞れ少き國際機關には進んでこれに參加して、日本の國際的立場を保持することになり、近くゼネヴアで開催の國際勞働會議理事會を初め、日本の婦人兒童賣買に關するジヨンソン報告書を討議すべき婦人兒童賣買委員會に對しても各代表を派遣してこれに參加せしめ、又聯盟脱退については民心を緊張せしめ國民をして眞にこの非常時を認識せしむるに努力する事となつてゐる

商工省の意氣

日本の聯盟脱退により最惡の場合を豫想して我國工業の臨床加その進展をはからんとする商工省では大體左の如き方針に基づき根本を決定する事になつた
一、貿易局と密接不離の連絡を保ち萬一の事ある場合は直ちに我として脱退後の情勢を十分觀察し…
一、現行重要產業統制法の省令を改正し同法の完璧を期し、以つて重要工業に對し何時にても命令並びに拘束を爲し得る事とする事
一、産業を動員せしめる事
一、中小商工業に對しても現行工業組合、商業組合、輸出組合各法律を適用其の統制の強化擴大を計る事
一、新興工業に對しては其の重要性の輕重を顧慮し、助成の必要あるものは之れを極力助成しその發展を策する事

拓務省の對策

聯盟脱退に伴ひ國家的に最も重大な問題は委任統治地、南洋群島の處置如何であるが法理的にも實際的にも斷じて返還すべきものに非ず、との根本方針を確立してゐる即ち法理論としては
一、南洋群島は聯盟が日本に與へたものに非ず媾和會議當時、日、英、米、佛、伊五ヶ國會議の決議によるものであり、又同會議の結果南洋群島は最低級な文化の統治地に屬し、聯盟籍國たるの資格に關係なく領土として日本に返還すべきものでないといふにある、又實際論としては
一、南洋委任統治以來我が國官民が南洋群島に投じた資金は海軍費を除いても政府補充金二千百萬圓及民間投資三千百六十餘萬圓合計五千萬圓以上の巨額に達し同群島の產業開發と全島民の福祉增進に我が國の傾倒せる物質は絶大であり、島民も我が統治方針に心醉してゐる
との理由より脱退に伴ひ豫想せらるゝ所謂經濟封鎖および排日運動の進展の結果、我がブラジル移民および南洋に於ける事業家の直接間接に被る經濟的壓迫、其他の彈壓を受けるのは…

文部省の對策

文部省關係に於ては帝國の國際聯盟脱退に依り開設の影響は無く、今日の處今後開催される國際的な學術會議や教育會議等にはそれぞれ從來通り代表を派遣する方針であるが、只國內的には學校教育及社會教育の兩方面から國際聯盟脱退後の帝國の立場、國民の覺悟を第二の國民に徹底せしむる必要ありと爲し、正式に脱退を通告した曉に於ては學校教育方面としては各學校に於て修身教授、精神訓話に當つて特に日本の現狀及國民の覺悟を強調徹底させる通牒を發する事が考慮され、又社會教育方面としては全國八百萬の男女青年團を總動員し東京に全國大會、各地方に府縣市町村の地方大會を開催し、全國四百萬の主婦を中心とする大日本聯合婦人會は一千萬の家庭婦人に呼びかける爲め、東京及各地に大會を開催、全國二百萬の實業補習學校、青年訓練所に於ても各地方的に講演會を開催する外各種のリーフレツト、パンフレツト等を刊行しこれに依つて帝國の立場及國民の覺悟徹底を期する事が計畫され、近く文部省議に附し閣議決定の上は來る三月下旬から四月頃にかけて全國一齊に施されるはずである

農林省對策

我國の聯盟脱退が農業界への影響は、我が財界に如何なる打擊を與へるかによつて決定されるが、直接影響を受けるのは蠶絲その他の輸出關係方面が第一で、次に工業界、次に原始產業界となる順序である尤も脱退の結果今後貿易が圓滑を缺くやうになれば輸出農產物は多少の打擊は免れぬ、問題は生糸の輸出と從つて價値に及ぼす影響であるが、唯一の大市場たる米國が急に日本生糸輸入を禁ずることでもせぬ限り消費が急激に減少するとも思はれぬ。然も米國の經濟狀況を見れば日本生糸防止の結果は絹織物界を攪亂し、金融界に波及する恐れ充分で此の點から米國の日本生糸ボイコツトは殆んど問題となるまい、斯して脱退が貿易界に及ぼす影響は極めて間接的で殆んど無いといつてもよい位である

仁川第二教育部會 豫算を審議

【仁川】府は八日午後一時から山手町武德館で第二教育部會を開き▲六年度府第二部特別經濟歲入出決算報告▲第二公立普通學校設置▲八年度府第二部特別經濟歲入出豫算の三件を附議するが八年度豫算は歲入(經常部)三萬三千九百十七圓(二千十圓增)(臨時部)二萬九千六十四圓(一萬五千五百六十四圓增)歲出(經常部)四萬三千七百卅三圓(九百四十五圓增)(臨時部)一萬九千三百四十八圓(一萬五千五百六十四圓增)歲入出合計六萬三千八十一圓にして前年度よりも一萬五千五百六十四圓の膨脹である、その主な理由は第二公立普通學校新設によるもので即ち仁川南商業學校敷地買收に伴ふ諸費に充當のため歲出臨時部より一萬四千圓の貸撥金を第一特別經濟に交附するのと普通學校費直接出經常部における五千三百六圓および同臨時部における六百六十圓の增加によるものであり同經常部基本財產造成費(第二公普建築基金造成を含む)に於て昨年度の校舍增築費充當のため三千圓及び前年度積立てた八千圓に對する利子收入を積立つるも前年に比し結局四千五百六十圓を減少してゐる

而して歲入は同臨時部の第二公普建築費寄附金一萬八千五百圓の增加と繰越金三千九百四十一圓の減少が增減の主な物である

なほ第二公普校は南商敷地移管と同校に合併される北商内に(昭和十年度に於て校舍及び敷地を無償で讓受けるもの)設置し修業年限六年、十二學級(每年二個學級)に相當する兒童を收容し十年度完成するもの)條件のもとに來る五月一日から開校の運びに至るものである

松汀里の時局大會 決議文電送

【松汀里】鄉軍分會及青年團主催の時局大講演會は三日午後七時から小學校で開催、會場の入口には日滿兩國の國旗高く掲げ定刻前くも滿員の盛況を呈し酒戶分會長の開會の辭、小學校長中井元臣氏の『國難打開は國より』、鄉軍分會長松井芳之助氏『時局と私共』全南道酒造協會副會長八氏『ジユネーヴ會議の道程』豫備陸軍少佐松亦五郎氏『軍事上より見たる時局』と何れも長時間に亘つて熱辯を揮ひ聽衆に多大の感動を與へた午後十一時五十分閉會に先立ち松井氏の發議で左記決議並に武藤滿洲軍司令官宛に謝電を送つた

決議 吾人は萬難を排して國運の伸展を期す

謝電文 酷寒異域の地にて吾同胞の保護と權益擁護の爲めに盡さるゝ將士の勞苦に對し市民一同は厚く感謝の意を表す

演藝案内

朝日座 本町五丁目 (電本二三六)
三月七日より 大入滿員に付 御名殘りに日延べ仕候
舞踊と高級萬歲
出雲ろく師 特別出演 女旅丸

中央館 (電本二三五)
マキノ・新興キネマ 三月六日より
直木三十五 三上於莵吉原作

喜樂館 (電本五九七)
御家人櫻
時代の騎兒

朝鮮劇場
機關車
リオ・リタ 全十二卷
ストリート・ガール

大正館
忠次と二代太郎

浪花館
松田商會演藝部 特別大興行

京城演藝館
女姓の切札
博多二〇加 吸月會一行

團成社

東亞俱樂部
母 性
蹴球大學
復 活
死の拳鐵狩
ウオタルの櫻
嵐
小天狗無宿陣

京龍館
腕自慢
意氣高らかに
嘆きの結婚
五郎正宗
劍俠時代
好いて好かれて

滿蒙建國の黎明
1932年の母

内科・小兒科 小林病院 平山院長 旭町一 (電本六九二・三六九四)
入院部 チフス、赤痢、猩紅熱

頭痛 鉢巻 苦痛苦痛云わず のんで見給へ ノーシンを

朝鮮郵船出帆 乘客低廉船中食事附
東京行 木浦・群山・釜山・下關・名古屋・横濱寄港
大阪行 博多・下關・神戶寄港
名古屋行 下關・阪神寄港
鹿兒島行 博多・長崎寄港
上海青島行
青島行 芝罘・大連寄港
大連行
敦賀行 新潟
浦塩行 城津・雄基寄港
注文津行 長箭・巨津・大浦
日本郵船出帆
朝鮮郵船株式會社 京城南大門通り五ノ一

仁川出帆豫定
阪神 濟州丸 三月五日
尾ノ道、阪神 島海丸 三月六日
阪神 大東丸 三月七日
名古屋、四日市、阪神 四川丸 三月七日
阪神 原田丸 三月八日
阪神 吉田丸 三月八日
鮮航同盟會 仁川支部 仁川府本町四丁目二番地

阿波共同汽船出帆
利通號 威海衛、芝罘、大連行
共同丸 威海衛、芝罘、大連行
長山丸 鎭南浦、大連、天津行
代理店 野口商會 仁川港町四

地方版

全北道評議會 お名殘りの幕開け

重要豫算も參考案になり 議員連も拍子拔け

【全州】全羅北道第十五回最後の道評議會は既報の如く五日午前十時二十五分開會、高知事議長席につき議席を決定し李康元、山本悅藏、佐竹鋼、柳直養の四氏を議事錄署名者に指名し日程に入り八年度豫定をつけ正午散會した、今回の評議會は豫算は知事の專決事項になつてをり、諮問案は七年度の追加豫算と豫算外義務負擔の件で他は全部參考案として提出され重要な案件の八年度豫算は參考案として提出されてゐる關係から主として休憩時間に說明する事になつて居り議員連も張り合ひ拔けした觀がある會議日程は

◇第二日（六日）休會

◇第三日（七日）諮問案第一號昭和七年度道地方費歲入歲出追加更正豫算第二號道地方費豫算外義務負擔の件、內務部長說明、諮問審議

◇第四日（八日）昭和八年度道歲入出豫算其の他に對する內務部長說明、意見聽取

◇第五、六日（九、十日）閉會と同時に休憩無案に對する意見聽取

◇第七日（十一日）昭和六年度道地方費歲入出決算提示、閉會

にして八年度地方費歲入出豫算は左の通り

▲歲入（經常部）百九十二萬五千四百五十二圓（臨時部）二百二十三萬九千三百四十三圓（合計）四百十六萬四千七百九十五圓、內臨時恩賜金七萬五十六圓

▲歲出（經常部）百十九萬七千二百八十二圓（臨時部）二百九十六萬七千五百十二圓（合計）四百十六萬四千七百九十五圓、內臨時恩賜金七萬五十六圓

起債により 緊急の施設

八年度豫算に對し 高知事の說明概要

本道の經濟は多年に亙る一般財界不況の影響に依り其疲弊殊に深刻にして回復の期待困難の時昨夏稀有の旱害に遭遇し罹災民の困憊甚しく水稻植付不能面及枯死畓一萬七千餘町步に代用作物の播種に努め被害の輕減を圖り或は地主に對しては小作料の減免を促し或は十九萬一千餘圓に達する旱害地の地租免除を行ひ一面一般民衆を督勵して勤勞精神の美風を喚起すると共に時局應急施設即ち二等道路の改修並に砂防工事を旱害激甚地方に配付施行する等罹災民の救助に全力を傾注し已むを得ず既定事業の一部の中止繰延を斷行し以て地稅附加稅の減收に依る歲入缺陷の補填に充當すると共に窮民救濟の經費を圖り又二回國庫補助及恩賜救療基金補助を申請した外臨時恩賜救助基金繰入金の地方費繰入使用の認可を得て別途の通り旱害救濟計劃を樹立して目下鋭意之が實施に努力中である

右の如く道地方費は七年度に於て異常な打擊を受けた外殆ど連年罹る旱水害に依る地稅附加稅其の他の減に鑑み相當の歲入減を見込んだので八年度豫算編成に當り前年度同樣緊縮方針を採るの外なかつた、然しながら農山漁村の窮乏益々甚だしく之が救濟は一日も等閑に附し難きため窮民救濟土木事業は繼續事業最終年度として既定計畫を實行するは勿論昨年更に施行せる時局匡救施設として道路河川並に其砂防事業を引續き實施する一方其經濟的な農村更生計畫を樹立し着々之が實行を督勵し以て彼等農民の自治的活動にまで誘導する計畫である

其に產業團體の統一整理を八年度より實施することとし畜產同業組合は會に移すと同時に森林組合は之を廢止して其の事業を道に於て繼承することゝなり之が必要なる經費は林野所有者に林野稅を賦課し其財源に充當する計劃で其の總額は現在森林組合に於ける賦金の約八割で賦付中の國有林野、保安林、模範林並に五反以下の小面積の林野に對しては之を免除する方針である

以下八年度豫算計上事業中主要なるものは

▲災害時に於ける農家救濟の一助たらしむべく備荒貯蓄食料設置補助の新設▲蠶業資金貸付金の增額▲自作農設定費の新設▲原蠶種製造所移轉に伴ふ經費の增額▲群山中學校寄宿舍の建築▲裡里農林學校附屬醫科の學級增加に伴ふ建築費の計上▲田作改良補助の增額▲綿作獎勵補助の增額▲土地改良補助の增額擴張▲飼料獎勵▲陶器樹栽培費▲水產增殖▲陶器改良各補助の增額▲商業輸出檢査補助▲商業學校補助▲私立學校補助の各新設▲國際防疫會補助新設▲公營質屋補助の新設▲恩賜救療施設の擴張等であり右の內自作農設定費同時局應急施設費は財源を公債に仰ぎ一般財源を以て商業、教育、社會衞生等緊急缺くべからざる施設に充當した次に歲入方面を概說するに經常部道稅附加稅を新設し稅收入は全州農業學校の修業年限が延長の關係上之が授業料を增額し既往の實績に鑑み河川使用料及其の他の收入を減少し之に伴ひ代用作物の所使用料を減少した外國庫補助は田作改良及棉作獎勵計劃の擴張に伴ふ補助、既定計劃に依る窮民救濟事業補助及時局應急施設費補助、畜產獎勵補助、物收入檢査事業の收支補足補助、普通學校增設計劃に依る新設校補助等が增額され外恩賜救療施設の新設した次第であり尙雜收入に於ては副業助成の爲の貸付金を增額した關係上之が回收金を增加した寄附金は群山中學校寄宿舍建築指定寄附金を計上し河川及治水費納付金に於きましては別途說明書記載の通りの理由に依り減少し公債及貸付金受入は時局應急施設事業、時局應急施設及農民救濟事業金の利用に依る轉貸付金に關するもの增加した以上の結果として八年度道豫算の總計は四百十六萬四千七百九十五圓と前年度に比し三十九萬二千五百十七圓の增加を示してゐる

―お名殘の全北道評議會―

馬山金組の總代選擧

【馬山】馬山金融組合の總代選擧は來る十二日午前十時から午後三時半まで同組合事務所で投票することになつたが總代數は五區の四名を筆頭に二、三、四、八の各區は各三名、一、七區は各二名六區は一名である

國防義會の產聲

各地に雄々しく擧る

起てよ國民 祖國を護れ

平壤の創立委員會 會員募集に大車輪

【平壤】平壤國防義會創立委員會は四日午後六時から平壤ホテルで開かれた委員は李基燦、金得洙、朴經錫、金永弼、田邊甸、內田錄雄、吉莊仁太郎、松井民次郎、福島莊平、楊瀨芳樹、大橋恒藏の諸氏十一名

藤原平南知事外各官廳主腦部も出席、李基燦氏外會則起草委員三名を擧げ會長には青木戒三氏、副會長には村、松井兩氏を推し、こゝに陣容成つたが會則起草と共に會員を大々的に募集し四月廿日前後盛大なる發會式を行ふことになつた尙同會組織の趣旨は

▲國民精神の作興▲國防思想の普及宣傳▲特に時局に對する認識を高めること▲國防資金に對する國民の獻納等である

光州は十日 發會式

【光州】國防義會設立について四日午後二時から道東務所で會員募集、發會式、時期等につき協議した結果發會式は十日午前十時半光州神社境內で學行することとなつた

仁川でも創立委員會

七日ひらく

【仁川】さきに時局を憂へ在仁鄕軍將校團部に依つて擧げられた國防義會の叫びは各方面の注意を喚起し遂に鄕軍聯合青年團、府および國體を網羅して來る七日府會議室で創立委員會を開催することになつた

任實では研究會

十日發會式

【全州】任實在鄕軍人分會では時局に鑑み郡內を一丸とした國防研究會を設立する事になり十日の陸軍記念日を卜し盛々しく發會式を擧行すると

水原も擧行

【水原】在鄕軍人分會、警察署長の發起の下に四日午後七時半から水原小學校講堂で公職者及有志四十名會合協議の結果來る十日の陸軍記念日に午後二時から小學校講堂で發會式を擧行することに決定した

中心として國防義會創立の計畫が進められてゐるが七日午後七時半から山手町武德館で各官公署長はじめ町里總代等約五十名を集めて仁川國防義會創立委員會を開催する運びに至つた

始興郡でも組織

【永登浦】國難に直面し始興郡の官民打つて一丸となり國民の本分を盡すべく國防義會組織の議起り四日始興郡廳に官民有志參集して之が打合會を開催し滿場一致で組織に決定な任員詮衡その他について協議した

非常時の陸軍記念日

市街は燒かれ 敵の砲彈雨と散る

老幼婦女子も起つて應戰 咸興『覺悟の演練』

【咸興】三月十日陸軍記念日『咸興覺悟の演練』は四日府會議室における各團體代表者會議で詳細決定した

本演練は咸興國防義會の主催に依り府民と軍部が一致協力して世界の迷妄打破に任ずる國民の覺悟を演練するもので決戰（演習）と熱鎖（講演）の二部に分ち參加者は府內官民軍部學校と、し決戰は咸興撫巡の場合を想定し午前十時から約四十分間演練熱辯は決戰終了後約一時間十二名が獅子吼する

大要右の機構に基づき府民總動員で當時の模況

咸興軍部を殲滅し皇軍は多く滿蒙に出動し咸興には步兵二箇中隊の僅少なる兵力を殘留するのみ而も敵は陸海空軍協力して咸興を攻撃し市街の大半は燒却せられ三月十日午前十時に至つて敵はその包圍線を咸興驛に近く縮小し飛行機及西湖津沖の艦隊と共に猛撃を加へ砲彈雨、殊に爆彈、瓦斯彈、燒夷彈の落下物凄く府民は咸興國防義會長統率の下に守備隊と協力し老幼婦女子を咸興驛附近に指揮して頑戰苦鬪、婦女子も敢然應戰しつつあるも第一線で死守せる守備隊員、在鄕軍人の多くは枕を並べて戰死せり

との悲壯な想定裡に內は消毒、防火よく老幼を保護し外に白兵、肉彈よく强敵を防ぐ國民精神の戰で中央軍營道の交叉點―同前―豐西里の第一線防禦陣は殆んど全滅し第二衞戍線の商業學校軍第三の十二名や約五分間宛一時間に亙り防禦の國防義會並に病院女學校の戰車班、地方消防班、防毒班、通信班を配する計畫である

なは當日の役員は關水知事、古賀旅團長を顧問に推し演習統裁官は羽生少佐、その細部擔任は

▲持田大尉を司令官とする第一大隊の步兵二箇中隊、機關銃一箇中隊、步兵砲半隊の咸興守備隊には國防義會擔任の國民兵即ち鄕軍、青訓、各學校、高女、病院その他一般府民を配し咸興市街を守り▲守備隊の消防班に地方の消防隊、火災班を配し班員は國民の敵の空襲、爆彈（焼夷）ガス彈（へ資他）燒夷彈（居宅）に對しては守備隊の消防班と共に殲滅し尙敵は第二大隊と一箇中隊に機關銃一箇中隊、步兵砲半隊、飛行機及び西湖津沖合を遊弋する艦隊（假設）を加へる

▲演習司令官▲攻撃軍司令官▲守備隊司令官▲野上中尉▲中大尉▲植木憲兵隊長▲國防義會長▲府尹の推薦する五名

馬山の催し

三地が聯合

【馬山】陸軍記念日當日の催しに就て馬山府廳に集合し協議の結果晉州、鎭海は馬山と合同に催し馬山に在鄕軍人會も馬山と協議して協議の結果で何れの催しも合同するに決した當日の行事は左の通りである

一つて獅子吼し知事の祝辭で音頭高く萬歲を三唱、萬歲の奏樂を總り閉會と共に野戰式祝宴を開く

▲午前八時半から旗行列市街を練る（各學校生徒參加）
▲午前十時から運動競技、閱兵リレー（軍隊、府廳、學校、青年團）馬術その他
▲正午から宴會（會費五十錢中食として辨當を出す）
▲午後二時から模擬演習（重砲兵大隊演兵場で在鄕軍人會青年團、女學生、在鄕軍人會）
▲午後三時から、武道大會（武德殿）

南北に分れて 市街戰展開

輕機關銃隊も參加 城津の盛んな催し

【城津】さきに開かれた城津國防會に準備會から來る十日の記念日には當大規模の演習を行ふことに決定したが城津歩兵分隊で十日午後十時半から市街戰を演習する

開き色議の結果

青年團、青年訓練所、警察署、商業補習學校、小學校、普通學校合同の下に軍部から機關銃隊二個分隊の參加を乞ひ、十日午前十時から城津驛前を中心に南北兩軍に分れて大市街戰を演じその後一同打揃つて城津神社に參拜し、午後四時から城津座で初等學校兒童に軍事映畫を觀覽せしめ引續き午後七時から同所で軍事講演並に映畫を行ふことになつたが近く國防義會の發起會で正式決定をみる筈である

學生の分列式

攻防演習後 平壤で擧行

【平壤】軍部平壤では官民擧つて國民思想の普及と輿論に於ける愛國の士氣に鎭護の思想を持ふ當日午前九時半から瑞氣山、舊光山を中心に陸地攻防演習を展開、在鄕軍人會、國防義會、赤十字病院、在鄕軍人、青年訓練所、平中、平師、平高女、道立醫院も參加して演習、終了後演習部隊の男女學生の爲除の大分列行進が行はれ、正午からは的兵、道廳、府廳、學校、官署員も參列して豫定官が指揮、官行君より式典をもつて以て外九日から二日間に亙り軍部後援記念映畫會を開き大いに軍國の春を

茂山でも攻防演習

【茂山】茂山守備隊、在鄕軍人、國防義會、警察、一般在住民約一丸となり空襲から敵に襲撃された假想の下に攻防演習を決行、國境第一線を守るべき心構を訓練し、當日講演等も開きその他軍民有志の祝賀紀念講演や映畫會なども計劃されてゐる

慶源では警備演習

國防義會活躍

【慶源】國防義會では國境警備の演習を實施すべく目下準備をなし演習終了後國境第一線部長村文數の鬪鬪と同時に打合せ會を開くことゝなつた當日は防空、防毒、燈火管制等防犯全部等を行ふべく在鄕軍人會、守備隊、憲兵隊、警察署等に出動計畫である、なほさきに宣傳部を行ふことが決定するや早速その準備にかゝることになつた

天安は旗行列

講演會も開く

【天安】天安の國防議會では龍山司令部から講師を招聘し軍事講演會を催す一方在鄕軍人分會では軍事思想普及のため當日各戸に國旗を掲揚し各自マークを附付し炬火の合圖で天安驛前に集合し旗行列で本町から市街を通り天安神社で解散する事に決定した

旨に贊同し會社に當局に告示されたし丁節に十四名に共人は一囘を寄附した

鎭海の演習

【鎭海】鎭海在鄕軍人及び青年訓練生二百名は佛國鄕軍の如き國防思想の普及を目的に對抗演習を擧行することに決定した

松汀里は射擊會

【松汀里】鄕軍分會では十日の陸軍記念日に午前十時から神社裏山の金鳳山で實彈射擊會を開くことになつた

難產の馬山棧橋

やつと最後決定

府民の負擔は五萬五千圓 起債と埋立で遣繰り算段 ―からくりの內幕―

【馬山】揉みに揉み拔いた棧橋問題は既報の如く三日午前十時から府會本會議を開き秘密會で審議してやつと決定をみるに至つた其の內容は最初上提された棧橋式設計を道知事の一任後道土木課で埋築式に變更し中央側の意向から月の浦海水浴場に約一百五十米巾八十米の土地を埋築し之が總工費は十二萬圓で地方費補助三萬圓を控除し九萬圓を年六分六厘十五ケ年々賦償還の起債財源は棧橋使用料の收入を充當し、合計約一萬二千圓內維持費約三千五百圓を控除し約九千圓を償還する計劃となつてゐるその中二萬五千圓で埋築會社に事業を買收せしめて權利を附與することになつてゐるので實際は豫算八萬五千圓（地方費補助三萬圓控除）五萬五千圓が府民の負擔となつた譯であるが

果して原案の如く棧橋收入があるか否や又埋築會社の利益部分の收入を獨占される結果所謂棧橋の利用價值の減少等に就き議論百出した樣であるが西田埋築會社專務が三日の懇談會席上で其の他棧橋收入一切をあげて公開すると聲明したゝめ茲に一級の光明を認めるに至つた、而して月の浦海水浴場を基部に擴張し之を埋立て約一千坪を府の權利とし中間約一千坪を十四萬圓として一萬二千圓見當の收入を見越してあり其他馬山府議の敷地を寄附するため馬山府民負擔の一萬圓削除を要望しある點を考慮に入れ又埋築會社の寄附金一萬五千圓充當すれば最初の案の如く一萬か一萬五千圓程度のものが尨大してもこれによつて輕減されるとの意見が一致して原案修正確定してゐるのでこれを埋立の上確定したものである

お門違ひと解釋違ひ二重奏

祟つた隱藝と聲色 尙州農蠶盟休珍劇

【大邱】尙州農蠶學校盟休事件の眞相調査のため急行した礒島道視學官は四日夜歸任したが意外、事件の內容は『隱藝、聲色』の四字にからまる爆笑興笑を禁じ得ないナンセンスものと判明した、すなはち

去月廿八日から一、二年生全部が同盟休校を敢行したことは事實であるが、その原因は全く無稽な某氏の誤傳に基くものでつまり以前同校に教鞭をとつてゐた某教師が『隱し藝』として若藝の聲色が上手なことからそれが俗に『聲色』と通稱されてゐたこと校長が上手である如くも原口現校長が『隱し藝』と稱するは邪にも生徒達は『隱し藝』と稱するはテツキリ尊師を侮蔑かにかゝまつてゐることであり『聲色』は醜い色情關係と飛んでもない誤解をして了ひ二年生の幼稚、不完全な一、二年生が解釋違ひをして原口校長の不信任說を呼び出しストライキの不祥事を惹起したものと判明し生徒もその自己の誤解を知り四日から登校平常に歸したが道當局

裡里の學藝會

【裡里】小學校の第四回學藝會は五日午後零時半から開催ずばらしい技能の進歩を見せて父兄姉を喜ばせた中にも高女の遊戲と劇『五女のいちあかし所』、二男女の雛の宴る頃、二男女の牛若丸と辨慶、四男女の診察、兒童劇など玄人も跣足の出來榮えで喝采を博し滿場讚嘆にあふれる盛況であつた【寫眞は裡里小學校學藝會】

陰城の棉作

新記錄から 祝賀を催す

【淸州】陰城郡では七年度陰城棉作の結果豫想以上の好成績を擧げ販賣高は一萬斤を突破し同郡棉作史開以來の新記錄を作つたので郡當局は關係の各種記錄に鑑み擧行せしめ式を兼ねて祝賀を本月十二日同郡廳構內で開催すると

破產者の財產整理

漢銀の不誠意に

平壤の商民側大憤慨 本店との交涉決裂すれば ボイコットを斷行

【平壤】平壤商民大會では漢銀支店の破產者殘存財產整理問題について交涉委員吳胤燮、金東元、宋錫燦、鄭祖啓の四氏は四日漢銀支店長と交涉したが漢銀側に誠意がないとて委員の中央、宋兩名を五日夜上京させ、漢銀本店と直接交涉をさせることに決定したが本店との交涉も決裂すれば更に商民大會を開き協議を遂げて漢銀に對しボイコットを斷行する肚である

不穩の落書

馬山署重視

【晉州】四日鎭海防備隊前から飛鳳里の道路左側防備隊の永いコンクリート塀に不穩の落書を發見し目下取調べ中

慶州の火事

【慶州】四日夜半十二時四十分頃邑西部里の菓子商人家屋から出火し折柄の强風と水不足で忽ち八戸を燒失し四時過ぎ漸く鎭火した、原因は取調べ中

過怠兒童を掃除で懲しめる

大邱の某初等校に 父兄達が怒り出す

【大邱】大邱府內各初等學校に職業科新設以來、兒童の職業意識は大いに喚起され、技能の陶冶と勞作趣味による勤勞愛好の精神涵養に大きな效果を納めてゐるが、府內某學校では學用品を携帶せずに登校した兒童に對し罰則主義をとりその日掃除當番でない生徒を罰として掃除させ時々しめ或は甚だしきに至つては罰として長時間掃除當番をさせてゐるが、斯くの如きは職業教育の大本に逆行するものであると父兄達が怒り出してゐる、その理由は所謂勞作は兒童にとつては一番手近く最適の價値ある教材であるにも拘らず神聖な教育、校庭の掃除を罰則の意味で課することは穩當でないといふのである

水道大會

來る六月に 裡里で開く

【裡里】第一回朝鮮水道會議は去る二、三の兩日京城府廳で開催したが第二回大會は來る六月に裡里で開くことに決定した

群山府教育豫算

第一部二十五萬圓 部會で原案を議決

【群山】府では三日午後一時から第一教育部八年度歲入出豫算審議部會を開催し、先づ佐藤府尹から教育內容を說明して審議に移り小學校費及女學校費の小使日給につき伊藤、氏家兩議員から質疑あり

氏家議員は誕生費の增額意見を述べ更に氏家議員は小學校講堂及商業補習學校の建築工事の性質につき質したそれぞれ答辯の後

▲氏家議員 は幼稚園は現在不確定な施設で經營してゐるが頗る不自然と思ふ七百圓も補助するのであつたら第一部に移管經營する意志はないか

と質問し議長は府で經營する考へはないと言明

▲光富議員 は基本財產收入と雜收入につき質し

渡田議員 の豫算の審議を了り歲入の審議に移り

▲氏家議員 は一萬圓の繼續費計上で質疑し一瞬會を經り休憩後二時會に移り

小學校職員の就職旅費、月俸の增額、商業補習學校の府費補助及幼稚園の府營移管等其の他三議案につき光富、氏家、その他の議員と理事者の間に質問意見の開陳があり二時四十分會を省略し

歲入經常部七萬二千十四圓、臨時部五萬三千三百二十六圓、歲出經常部八萬八千九百七十七圓、臨時部三萬七千三百五十九圓合計十二萬六千三百四十六圓の原案を滿場一致で可決

第一號議案、第一部特別經濟所屬學校使用條例改正も原案を可決、その他三議案があつて午後五時十分閉會した

熱河戰の尊き犧牲

馬山出身の高場上等兵

【馬山】熱河の征戰でしかも赫々たる茂木部隊に屬して敵の追擊で激戰名譽の戰死を遂げた騎兵第〇〇聯隊第〇〇中隊〇〇分隊長上等兵高場作一君（二十二）は馬山の出身で滿洲の原隊から貞父馬山府榮町五番地の高場作次郞氏宛四日電報で通知があつた

同君は馬山小學校出身で兄弟八人の末弟に當り長兄次兄共に軍籍にあり叔父四步兵出身で兄氏は日露戰爭、參加して名譽戰死を遂げた譽れの一門である、同君は昭和六年一月五日騎兵第〇〇聯隊第〇〇中隊に入營し騎兵

一面一校

完成祝賀會 慶南で開く

【釜山】慶南道内では多年の懸案であつた道內一面一校計劃が總て八年度をもつて完成するので道內初等教育の完成を祝するため五日午後二時から釜山鐵道ホテルに官民有志を招待して祝賀會を開催渡邊知事に記念品を贈り祝盃を擧く

京畿酒類品評會

褒賞式擧行

【水原】第三回京畿道酒類品評會褒賞式は五日午後一時から道廳で財務部長臨席の下に擧行、優等受賞者は左の通り

◇表彰旗（團體表彰）楊州郡酒造組合（個人表彰）優勝カップ酒類鮮酒造協會（燒酒）廣州芬等狀、優勝カップ（燒酎）開城府開城醸造株式會社

◇優等賞（藥酒）廣州郡慶安面尹〇燮、京城府武橋町劉謹廷、水原郡靜松面金敎益、楊州郡九里面朝月、安城郡一竹面李忠雨、楊州郡榮龍面醸造組合酒造社、高陽郡龍江面杵河大、仁川府外里金洪寶、抱川郡西面趙光植燒酒（黑麴）開城府南山町開城醸造株式會社（麴子）仁川府桃山町朝日醸造株式會社開城府南山町金永變

あの街この街

【全州】金堤小學校及び技藝學校では十日の陸軍記念日に兒童作品展覽會及びバザーを開催

【永登浦】始興郡學務主任平野繁夫氏は京畿道に榮轉、その後任に文雍、掃除師の江華郡視學金曉鉉氏が來任

【新義州】七師平北知事は四日午後六時半から三商木本店に道評議員並に道內各新聞記者を招待晩餐會

【溫陽】府川在鄕軍人分會代表者は三日川岸侍從武官送迎の後溫陽分院傷病兵を慰問

【全州】長水郡では去月二十五日から來る十日まで山西面で畢業講習、副業獎勵のため以外習會を開催中

血と肉と骨を造る

ネオブルトーゼ

(骨髓ホルモン鐵製劑)

錠劑 粉末

小兒貧血に

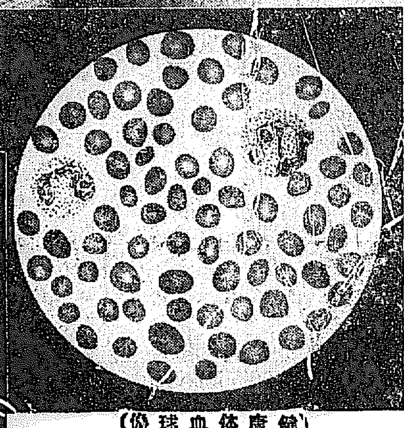

(健康体血球像)

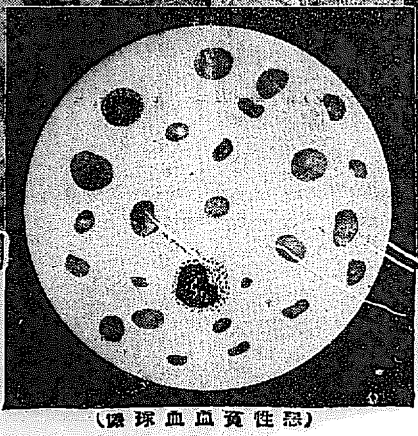

(惡性貧血血球像)

小兒の貧血に對して

特にこの新造血强壯劑を推奬する！

日本小兒保健協會々長　醫學博士　西谷宗雄

小兒の貧血はやゝもすると親達からは不注意に看過され易い症狀の一つである「どうもこの兒は顔色がさえない少し蒼白いやうだ」位で他に特に目立つた異常もないとそのまゝに放置されて手遲れとなり後來「發育障害」や「結核」の礎地を作ることになることが多い。

小兒の貧血は造血臟器の**体質性虚弱**といふことが根抵となつてゐる場合が多いそして不合理な榮養法による榮養不足とか種々の病源菌の感染の如き外的障害が加はると共にその貧血狀態は俄然として增惡顯著になつてくるのである早産兒　体質虚弱兒　クル病兒等は特にこの傾向が著しい。

小兒の造血臟器（骨髓）は――小兒の諸臟器がすべてそうである如く――特に外的障害に對してその**反應が過敏**である　從て　インフルエンザ　肺炎　百日咳　胃腸疾患等に罹ると極めて急劇に貧血に陷り全身の榮養狀態を不良ならしめて更に重篤なる結果を招來し得るものである。

健康な人間の血液は――僅かにその一立方ミリメートルの中に五百萬個の赤血球を浮べてゐるこの血球はすべて骨髓の中で新生されそして血管中の血液の流れへと送り出されるのである從つて骨髓中には造血作用の貴重なる要素が含まれてゐることも我々血液病學者の等しく確認するところである　滋養補血劑として世界的に古い歴史を有する**ブルトーゼ**が最新の研究に基いて新に骨髓中の貴重なる造血促進要素になる有効成分を加味されて**ネオブルトーゼ**として提供せらるゝに至つたことは本劑の滋養强壯劑としての臨床的價値を數倍加されたものとして小兒加之一般國民保健向上のために大いに期待さるべきものと思ふ敢て本劑を推奬する所以である。

藥價低廉

錠劑	
百八十錠入	一圓
三百六十錠入	一圓八十錢
千錠入	四圓五十錢

粉末	
二五瓦入	七十五錢
一〇〇瓦入	二圓七十錢
五〇〇瓦入	十二圓

品切の節は直接發賣元へ御申込を（振替口座大阪一七四一番）

適應症

貧血諸症・老衰防止・腺病質
神經系疾患・生殖器機能障害
榮養障碍・ビタミン缺乏症
結核諸疾患・骨骼發育障害
小兒發育期・外科手術前後
姙娠産褥期・重病恢復期

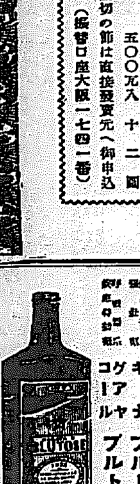

ブルトーゼ　五製劑

單味ブルトーゼ
アルゼンブルトーゼ
ヨードブルトーゼ
キナブルトーゼ
グアヤコールブルトーゼ

株式會社　藤澤友吉商店　大阪道修町
支店・東京・京城

BN二99

學藝

米國雜誌記者の日本觀 人形供養 (三)

ネーションス・ビジネス記者 イー・シー・メイ夫人

最上段には赤い金襴で縁をとつた臺の上に、天皇、皇后雛（內裏雛）が金箔の屏風を背にしてをり次の段には天皇の侍女雛（宮女）があり、その下には古典雅樂雛（五人囃子）があつた。これは木で彫刻され、それを絹布でおほひ更に色彩を施したものである。この下には幸福の神七つ（七福神）を現す雛が笑つて愉快さうであつた最後の段には色々の人形があつたこれ等は粘土で出來、色彩も施したもので古代日本の物語り『箱根り』の話を物がたつて居た。下の床にはアメリカ、オランダ、フランス、朝鮮等各國からの贈り物の人形があつた

これ等はすべて朝廷人形であつた。そして貴族的立派なものだ。これ等の中には一百年以上も年をへたもので五百圓から二百五十圓もするのもあるのだから

雛の祭りが三月三日に行はれる起源に就ては日本に彼等の記錄も無いが、千年前支那から傳つて來たのだと信ぜられてゐる、更に角天正時代（一五七三—一五九一）にはこの祭があり、元和、寛永の時代にして平和に文藝盛を極めた德川將軍の時代に、この祭は確定的な習慣となつたのである。京都の名高き人形造りは德川家及地方大名の爲に人形を造つた。そこで粘土の彫像から人形の形をとるやうになつたのである。人形操縦は日本に於ては當時に於てさへ存在して居たのである。そして人形が地方の侯爵邸へやられるや『沼み』すると云はれて居つた。工藝では國の大官に作をするやうな行列にて、あちこち廻送されるといふ迄であつた。當時の人形は子供よりは寧ろ大人に用ひられたのである そして當時より今日迄に人形造りは頗る増加し、現在日本國中至る處に散在するに至つた。そして各地方には、その地方獨得の人形がある

馬で名高い三春では馬の形をとり、この地方の子供達は人形玩具より寧ろ馬の玩具を集める。捕鯨の四國では、木で出來た鯨の玩具が賣出されてゐる。伊勢に臨む有名なる港四日市では萬古燒きがある。東京の人形は京都の人形と異り、大阪、名古屋、福島の人形何れも特色がある

日本で最も通俗的な人形の一つに『達磨』がある。これは少年少女達一般に人氣がある『達磨』人形は、日本の小國民に對する我慢忍耐の象徴である。達磨には脚がない、しかし倒されても必ず起き上れる様に平均がとつてある。達磨は印度で有名な佛教の法師大師を表すものである。この僧侶は支那で九ヶ年も動かずに默想に耽つたので、たうとう脚が使用出來無くなつてしまつたのである。日本の少年が倒れた時に、彼は常に助けを借らないで起き上る達磨を想ひ出すのである。そして達磨は日本の少年の御祭人形中に必ず見出さるゝ人形である

男子の雛祭（五月の節句）は女子の人形とは全く異つてゐる。即ち騎馬武者、力士、奇術師、サムライ、兵士といふもので、何れも男の子の心をうつものばかりである

私は五月中日本を旅行したが、五月は男子の祭（節句）で、この祭りは菖蒲の祭りともいはれてゐる。菖蒲の葉がこの祭りで重要な役を務める玩具の槍（刀のことならんか）を表してゐるからである。私は旅行中至る所に大きな紙の旗を見た。これは赤や黑で恰度旗竿の頂上にゆれ飛んでゐる魚の様であつた。この魚は空中で風をはらんで、恰も水中を泳ぐ生きた魚のやうな元氣な動作をなした。それで私はこの魚の旗を掲げてゐるところの家には男の子が居るといふことを知つた

『紐育の步道』 作者はルンペンに

【ニユーヨーク發】凡そニユーヨークといはず全米を通じて『紐育の步道』ほどよく歌はれた流行唄はない。そこに目をつけた前ニユーヨーク州知事アル・スミス氏は氏一流の政治的手腕を發揮して一九二八年の大統領選擧にはこれを民主黨の讃美歌に作り替へ全國宣傳の具に利用して絕大の効果を收めたものだ。ところでこの有名な小唄の作者は一體誰であらう。あれほどまでに米國の人心を支配したのだが、その作者の何人であるかを知つてる者は甚だ尠いのである。ところが最近この作者の名が世間に現れたのである。彼はジエームス・ブレークと呼ぶが決して西條八十氏のやうなブルジヨア文士ではない、或る大建築（ビルド）內の販賣員だが小唄の名人だけあつて商才には乏しかつた。それに老年でもあり不景氣だといふやうな理由から近頃解傭され職を失つた彼は盲目の兄と年寄つた妹を養ひ兼ね今ではルンペンの群に落込んで一文なしの空腹を抱へながら文字通りニユーヨークの步道をぶらついてゐたのである、ところが遂に助けの神が現れた。近刊の『紐育ヘラルド・トリビユーン』紙が社會面に於てブレークの窮狀を掲げそれ程有名であつた小唄から彼が一錢の報酬も受けてゐない事實を同情的に報じた。するとこの記事を讀んだアル・スミス氏が昔の恩人たる貧しい詩人に對し助け船を出したのである、如何なる方法に依てスミス氏が彼の生活を保證するのかが未だ報ぜられてゐないが兎に角彼も甘いも知り拔いた苦勞人の彼氏のことだから、それにしても老いさらばいたルンペン詩人がニユーヨーク市の步道から救ひ上げられる日の到來したことは先づ以て芽出度い限りである

音樂 新しい音樂の流 —國民音樂の樹立— （一）

高橋功

音樂はながれてゐる

バツハの音樂はすでに古い。ハイドンも古い。モツアルトも、ベートオベンも、シユーベルトも可成り古い。けれども、古いからといつてよい音樂けたやすくかびが生えるものでない

ダカンの『郭公』、ラモーの『小太鼓』、クープランの『飜へるパブオーム』の素朴さは到底捨去るわけにはゆかないであらう。ハイドンの優美、モツアルトの明朗、ベートオベンの壯麗、シユーベルトの高雅、シヨパンの哀愁等々、古い音樂は夫々の良さを持つて讓らない

しかし音樂は流れてゐる。新しい過去に於ても幾多の新しい音樂が流の波に姿をあらはした

シエーンベルヒの様な革命的な作曲家は、バツハ以來の音樂上の約束に縛られることを欲しないで多調性音樂とか無調性音樂など言ふ主調の下に、獨得な音樂を創作した。それは確に耳新しい音樂であつた

ドビユツシイの様な感受性の豊かな作曲家は、モネーヤアネーの様な印象主義の畫家及びボードレールやヴエルレーヌの様な象徴派詩人の影響を受けて、非常に自由な形式の音樂を創作した。それも又新しい音樂であつた。そして又自ら六人組などゝ名乗つて、新しい音樂を看板にした若いフランスの作曲者もあつた。その中には『ラグビー』とか『パシフイツク二三一號』などと名づける新奇な音樂を作つたオネガーや、トーキー『自由を我等に』の音樂を作つたオウリユツクも數へられる

マリピエロ、ピツエツテイ、カセルラ等の新伊太利作曲家は新古典主義をかざして、古くして新しい又新しくて古い音樂を創作した

總督人蔘展參觀

目下三越にて開催中の朝鮮人蔘展覽最終日である六日午前宇垣總督、安井秘書官、東條局長、高橋三井支店長、松原博士一行十餘名が參觀した（寫眞は會場にて）

清州の旅 （二）

高橋漢太郎

十時三十分の大田行は汽動車で乘客は殆んど朝鮮の人達で、四五人の小役人らしいのが乘つてゐたに過ぎない。席は殆んどつんでゐた。自らの質に關すべからざる理由の爲めに悠然とした旅の心情を少からず害されさいさき悪しの思ひは深を何となく脫車に樂へさしてゐたものと見える、ビジヨンを吸ふのも忘れて漢江をうつろな氣持ちで見てゐたのである、鎭の橋に凍つたと言けれてゐた漢江も汽車から見ると所々に小雪の積つて泥になつて居り繼裂が出來てゐたりしてそんなに美しいとも思はなかつたが、たゞ人道橋は樵に氷の面にうつつてゐて夢のやうな趣を動かしたのであつた

汽動車はたつた一臺きりの客車を龍山驛に辷りこませた。降りる客より乘る客が多くて座席は殆んど滿員になつてしまつた。そのため驚澤に通では、年老いた身を立ちつゞけなければならぬ朝鮮の老人や自分の職分を忘れ乘客に立たせて平然たる車掌君などの見たくない光景を見なければならなくなつてしまつた。しかしその老人は、八十の坂を越した齢にも拘らず腰一つ曲らず、顔色こそ黄白になつてゐたが足所はしつかりしたもので、側に立つてゐるのが苦痛だといふ顏もせず汽車の進行を樂しんでゐて呉れたのは、せめてもの喜びであつた。それが日本人の年寄りだつたらきつとどこかの席へ老體を割込んだであらう―。車掌もその世話を我々も立たしてはゐなかつたであらう、その立つて客車の扉につかまつてゐる朝鮮人の傍には多くの若い鮮人もゐたのである。彼等はその老人を何とも思はないで、自分等より五十も年上のものに立ちんぼを食はしてゐたのだ。これは僕にとつては全く情ない風景であつた。何となれば朝鮮民族の長所の一つ、それは儒敎によつて植つけられた敬老の觀念である等であつたからである。かゝる現象を僕は一再ならずいろんな場所で目擊してゐてその度びに、それが凡そ僕の心を打つ最も悲しい光景の一になつてゐるのである。ある時は北岳山の砂防工事で若い鮮人監督が年老いし鮮人人夫を罵倒してゐたのを、ある時は京城町のガードの下で松葉をトンネルのやうに牛の背に乘せて牛の轡をひく老人に荷車をぶつけておきながらその老衛の憐を聞かで、愛を振り上げてゐる凶暴な鮮人の若者をこれらの現象こそ…ゆく朝鮮民族の姿ではなからうか。長幼序ありとか言つて、僕は大して漢文の知識もないが、眼の前では眼ガネもとるといふやうな非科學的な姿勢はしないまでも、さもなくてもバスや電車の黄座に腰を下して氣を逸くしてゐる老人を、無意識的な儒教的信念で既もてやつてふ態措に出るのが朝鮮民族の最も麗しい人倫の道と永い間されてゐたのである。それなのに、老人を打擲するの挙に及ぶとか、汽車をおりてからその服裝から判斷して少くとも二三里位はテクらねばならないやうな老人に席を譲らうともしないといふ、これに關する限り朝鮮人は、すつかり革命してゐるといつてもよろしい。この民族性の變化は決して輕視すべきでないと思ふ。僕は迷はいまでも朝鮮人の淳の集のやうな迷路地帶を彷徨するのをこの大京城に住んでゐてこの上なく樂しんだのである。それは主として鮮が傾き、屋根がおち、柱が腐朽し蝕けてゐる朝鮮家屋に羈絆する『美』の發見を見ることの如何に樂しかつたかであり、またその內からの砧打つ音のメロデイを、鮮人の鉄音を、牛萬年の歷史的傳說あるものとして聞くのを樂しんでゐたからであつた。それがこの頃のやうに民族の强烈なる感情の一つである敬老觀念が地に落ちて亡失されつゝあるのを見せつけられては全く胸を刺される思ひがするのであるこれを以て民族自然作用の一つと見ることが出來るからである

美術 半島畫壇プロフイル （一）

高橋濱吉

近年半島の美術界は、中々の活況を呈し、個展に、アンデパンダンに、潮湧した半島の空氣をして、ほんとうるほひをつけて呉れる。これ等の催しが何れも吾々の生活に直接間接に、有形無形に効果的であるかは、今更言ふ迄もない。私は美術に關して筆を探つたのではあるが、これを論じ様などゝ烏滸しい企てをしたのではない。唯向上の一途をたどりつゝある半島美術の渦中の一人として、然しそれは畫家としてではない、筆のかけない畫家類似者として、言を換れば、畫壇を中心として、作家に對し作家以外の者としては尤も親い友として、美術愛好のプロフヰルを述べ様と試みたのである。

＊ ＊ ＊

大正十年もあと二三日で暮れるといふ御用納めの日、時の總監水野閣下は、在京藝術家に來邸を求め、半島美術の發達の目的を以て、每年一回美術展覽會を催す事の可否につき諮問されたのであつた。勿論異議のある筈はない。集まつた人々は擧つて贊意を表したのであつた。

さて翌十一年六月の第一回を商品陳列館（今の殖産局）に於て開催する事を發表するや、第一に擁入されたのが、泥土で作つた『牛』しかも其の足は小竹の節で作り、牛が歩めば目の廻るといふ仕掛である。赤池警務局長は、是を聞きつけ、局部長會議にとりよせを命ぜられたので、持ちだしたるところ局部長何れも鮮展前途は、余りに洋々たるものがある。餘りに前途遼遠である等々と、爆笑又爆笑。私は此の『牛』は自分の作品でもあるかの如く、赤面をして引下つた。すると次に擁入されたのが、『八百屋お七』が櫓に狂ふて放火してゐると言ふ物すさまじい日本畫であつた。私は劈頭の『牛』に先づ驚き、更に日本畫『八百屋お七』の擁入に心も狂けんばかりに驚いたのであつた（つゞく）

伊藤秋畝氏 作品頒布會

朝鮮に於ける美術界の重鎭である伊藤秋畝氏の後援會では今回左記により氏の作品を頒布することゝなつたが『過去半生のリアリテイな藝術への邁路は漸く自信ある境地を心的にしつかりと摑むことが

海外ニユース

▲ロンドン動物園で二百歳の龜さん死す

【ロンドン】英京ロンドンの最長壽者たる動物園の龜さんが二百歳の高齢を以て最近に死去した。彼は米國初代の大統領ジヨージ・ワシントンが未だ赤ん坊で搖籃の中に在つた頃太平洋のガラハゴス島に初めて太陽の光を見たのであるこの龜さんは頗る愛嬌者で且つ小兒をその背に乘せて歩けるほど大きかつた。更に白この一名物の死は特にロンドン市の坊ちやん嬢ちやんから哀惜されてゐる。現在ロンドン動物園でこの龜さんに次ぐ長壽者は米國産の鱷魚（ワニ）で百二十歳。それに百歳に達して殆が二匹ほど生存してゐる

▲勞農快速旅客機試驗飛行大成功

【カルコフ發】新興勞農ロシアの國產旅客機として評判のＸＡＩ＝一號は最近試驗飛行を行つたがその成績は頗る良好で二百九十キロトの快スピードを發揮した。この飛行機はカルコフ航空研究所の設計にかゝり發動機その他の材料全部が國產品である。旅客の收容能力は七名、近く最後の試驗飛行としてモスコーへ飛ぶ豫定である

新刊紹介

●本邦鐵鋼業の現勢、東亞經濟調査局編、輕工業より重工業へ、これが本邦資本主義國の辿り來つた途程であり、又現下我國の當面する一課題である。鐵鋼資源の貧弱な我國は明治二十九年八幡製鐵所の創建以來、鐵鋼自給の爲めに官民共に苦心を重ね來つた、今や滿洲國を我經濟圏に包含する事によつて我鐵鋼業は再吟味せらるべき必要あると共に、その再建こそは所謂日滿統制經濟の最も重要なる一部門である。本書は鐵上の問題に對して、本邦鐵鋼業の現勢について、その國際的地位資源の狀況、需給狀態、本業の組織及合同問題等に亘り、精細なる解剖を試みたものである（定價一圓二十錢）

京日俳壇

橙黄子選 雜詠（七）

光州 大塚梢郎
朝鮮のかならず寒き二月から
如月の旗日のぬくき日なりけり
咸北 倉澤翠山
豆撒きに應ふる聲もなかりけり
京城 小島城南
踏んでゆく氷の下の流れかな
木浦 永田百漢
冬の日の晴れて黄插く燠かな
同 張鳳燦
提灯を消して焚火に加りぬ
同 堀竹泉
バカチより追儺の豆を撒きにけり
大田 梅本虹泉
暮れてゆく空しき園をおろしけり
新院 奧田紫烟
のぞかるゝ窓の戶ごしの梅の園
京城 佐野方外
橋に來て寒念佛の別れかな
鳥の巢や立てかけてある杉丸太

京日柳壇

川柳 劍花坊選

天 京城 宮崎詩男
いたましい姿頽廢の門を出る
評 たゞこれだけの句だが、現代の下層階級の現實を見せられた同情の句

地 春川 露栖
事務の間を廊下へ立つたコンパク
評 女事務員が何處にも此處にも男子を壓迫して來る時代には自づからかうした句も出來る、さりしてこの女事務員は、たゞその事務に忠實なるばかりで無く外に下ごゝろがある

人 浦項 吉郎
食べないが天下國家を論ずる身
評 幕末勤王の士、歌ふて曰く『この身すらとやせんかくやすめらぎの國を安ふる人もありけり』この句はそれだ

學藝だより

◇朝鮮美術家協會委員會 三日夜大和町門脇氏宅で開催、協會細則協議目下組織中

中間色

內地各學校長は卒業生の就職に就いて日夜頭を惱ましてゐる此の點は內地のみでなく各外地都市だつて同じであらう

○

共に結果校長自から職業紹介所に日參して自校の卒業生に職を與へる爲に足を棒にしてゐると云ふ狀態で、日常一面から見ると校長なんて香氣だらうと見てゐる父兄に取つては一寸意外な奇觀を示してゐる

○

其の結果各會社銀行等で今春は五六割は片付く見當だと見られてゐる

○

今日迄の生徒の就職は父兄に勸められ致方なく職を賴むと云ふ風であつたものが今日では全く自發的に教員乃至校長に就職を懇熱心に依頼するやうになつて來た。以て耳をふさぎ、眼をふさぎ、然せつまんだやうな教育方針では如何に駄目であるか

○

彼等はやはり見、聞きして進むべき途に進みつゝある

十年ウ井スキー 角瓶 サントリー

酒人の間に突如捲起つた嵐のやうな角瓶禮讃の聲！ホレふるさと山崎の酒庫にこいだまして…さうだ十年の苦闘はこれで完全に償はれた お〻吾等のウヰスキー角瓶サントリー！

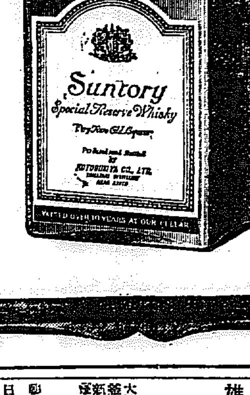

株式會社 壽屋 山崎工場醸

七年貯藏の白札・赤札もあり

S182

カゴメケチヤツプ
和洋料理に なくてはならぬ調味品
愛知トマト會社

眼鏡專門 各眼科指定處方眼鏡責任製作
白金、金縁、鼈甲、ホワイト金、其他 實用眼鏡在庫豐富
完全なる眞の眼鏡は設備と知識の完備せる專門店にて製作す
京城府內大學各眼科病院指定所 京城本町貳丁目
大學堂眼鏡店
電話本局二三七五番 振替京城一一二九番
地方ノ方ハ新刊カタログ進呈（要切手二錢）

●學校の成績 ‖頭が第一である●頭がボンヤリしたりクシヤクシヤしたりして學問の進まぬ時にはすぐ
ノーシン
●タツター服のんでごらんそれこそくらやみから拔け出た樣に頭はハツキリと明快になり面白いほど勉強ができる●

一番良い ナシヨナル乾電池

京城本町一丁目入口 醫學博士 坂井清
阪井耳鼻咽喉科醫院 電本六四番

資本金壹千五百萬圓
株式會社 十八銀行京城支店 京城黃金町二丁目・電話本局（三五一八番 三五一九番 二二〇番）
同 新龍山支店 京城漢江通り十三・電話龍山五五〇番 振替口座京城一八二三番
同 龍山支店 京城府元町一丁目・電話龍山一八番

新發賣
資生堂 ネオバニシン
バニシングクリームの滲透性を一層强くして美容効果を深め
更に
お化粧下として煉、水白粉とも自由につく特色があります
これは無脂肪性クリームとして最初の驚異的收穫です
チューブ入（一ヶ五〇セン）
東京銀座 資生堂

朝鮮汽船出帆廣告
仁川出帆 海州行 每日午前九時 鎭南浦行 每日午前八時
釜山出帆 麗水行（急行）每日午前十時 每日午前八時二回 木浦行 各港寄港 每日午前三時 元山行 三月中一日、七日、十三日、十九日、廿五日 鬱陵島行 三月中一日、七日、十三日 濟州島行 三月中三日、九日、十五日、廿一日、廿七日
木浦出帆 釜山行 各港寄港 每日午後八時 濟州島行 直航線 隔日午後六時 （島廻線）三月中二日、六日、十日、十四日、二十日、廿四日

鳴谷汽船出帆
朝鮮總督府命令航路
朝鮮北海道大連線
鎭南浦出帆（代理店日鮮商事株式會社 電話五三九）
裏日本北海道行
裏日本北海道樺太行
仁川出帆（代理店日鮮海運株式會社 電話）
大連直行
裏日本北海道行
群山出帆（代理店群山海運株式會社 電話一四〇）
裏日本北海道樺太行
裏日本北海道行
木浦出帆（代理店日鮮海運出張所 電話八五四）
裏日本北海道行
釜山出帆（代理店釜山兒玉商會 電話四〇〇八）
裏日本北海道行
裏日本北海道樺太行
浦項出帆（代理店浦項運輸株式會社 電話一二三）
裏日本北海道行
朝鮮總督府新潟市命令航路
新潟北線北海道線
新潟出帆（ ）
元山出帆（代理店國際通運株式會社支店 電話一三三）
西湖津出帆
城津出帆
清津出帆
雄基出帆
朝鮮北海道大連線 寄港地
使用線
[illegible]丸 三七〇〇瓩 [illegible]丸 三七〇〇瓩 [illegible]丸 三三〇〇瓩 明石丸 五〇七五瓩
新潟北鮮北海道線 寄港地順序
小樽、函館、新潟、元山、西湖津、城津、清津、雄基、新潟
仁川府本町四丁目二 鳴谷汽船株式會社 仁川出張所 電話五〇・一〇八番

素人金鉱見物記 （七）

ゴ光のさす金塊― 便所へ行たがる坑夫
水平坑道二千尺更に三千尺奥へ
【咸南北の巻終】 佐々木生

光興と新興の金脈地帶をうろつき廻り、靴底にくつゝいた金粉をけづり落して、僕は最後のコースたる咸北の萬岩に向つたです、こゝはつい最近まで清津の米山富藏太氏が經營してゐた道内有數の金山で、今は三菱の手に移り、相當の成績を擧げてゐるといふ、清津からは…道ひの大型バスが海岸道路を往復して交通不便は感じない

【正午】清津を立つて約一時間程して最初の…里、宿の兩側には小高い山が向ひ合せに起伏して雲に…はれ『北國の山中』といつた感じが深い、丁度バスから降り立つた所に事務所らしい平家があつて玄關に掲げられた『萬岩金山事務所』の看板が目立つてゐる、丁度だ都合がよい、が、次の瞬間事務所へ飛び込んだ時都合のよくないことが直ぐに持ち上つた

『生憎今日は、日曜日で、すべての作業を休んでゐます、山に關して詳しい人達も、みな清津に出られますので、で私が坑道など御案内しませう……』と山治りの技師らしい人が親切に言ふた

『そいつア面白いない、坑道めぐりもよいが、…では、今日はなにか、金に關する、山に關する【坑夫】に關する、そのマン談でも聞かして下さい、その前に、やはりこの山に關しての沿革とか、設備とか、いつたものを一通り説明して下さい』『沿革といへば…大體この山は明和二年米山氏が掘り出したもので三菱の經營に移つたのは昨年四月、現在水平坑道は二千尺近く行つてゐますが、タテ坑は百尺おきに四本で今調査を續けてゐるが

【鑛脈】はまだ相當埋藏あることが判りましたので、水平坑道を更に三千尺まで延長することになつてゐます、今のところ含有量は十萬分の三、坑夫二百人、それに鑛夫人夫がざつと百人、設備としては以前三十五馬力のガスエンヂン、九十五馬力のディゼルエンヂンなど使ひましたが六年度から朝鮮電氣の送電を受けてゐます、採掘には手掘りと、ダイナマイトと半々です、選鑛した鑛尾は瀬戸内海の直島へ送ります』

下掘としてはたいして大規りのものではない、建物でも、機械でも感心で見たものより古典的で小規模なものだと……思つた

『山の壽命は？何年位續くでせう』

『三、四年は大丈夫です。併しその中に附近から新しい鑛脈がきつと見付かるでせうから、それを掘り出したら何年でも…』

『十萬分の三といへば、さう素晴らしい山とは云へませんね、たまには光のさした【金塊】がコロリと發見されるやうなことはありませんか』

『そんなことはないです。たまに百一台が見つかることはありますがネ』

『そんな奴を坑夫が盗み出しはしませんか』

『その昔はだいぶ持ち出したことがあるやうです、少しづゝ持ち出しても含有量の多いやつは溜めておけば金になりますから』

『どんな方法で持ち出すんです？』

『ふところにつめ込んで出て來るのは初歩の奴で、考へたのは、カーバイト罐の中をあけてカーバイトの代りに鑛石を入れて出て來たのがあります、これなど將棋なしにはちよつと判り兼ねるが、今頃は嚴重にしてゐるので盗み出すものはなくなりました、まあ、時でもない時に、便所へ行きたいなど、坑內から出て來るのが疑はしい奴です』

『勿論やめさせます』併し坑夫の給料は大概高が知れてゐるので、時たま景氣のよさそうに【豪遊】を極めるものでもあれば、財源を直ちに怪しまれるので、盗んだ金で遊んだ奴はとにかく發覺してしまひます』

『この邊に酒屋はありますか』

『前に四軒あつたが、この頃二軒倒れて、あと二軒殘つてゐます』

…すが、近頃は大抵清津へ出かけるらしいです』

『間島は四割とかある獨身者ですネ、彼等の多くは…どこへ…山の男は氣が荒いつて話してです……が』

『大抵この附近の民家に住んでゐるが、下宿をしてゐるものもあるし、みんな、ソートーに調節してるんぢやないですか、その癖、あまり浮いた話しも聞かないし、殆ど沙汰など聞かないです』

『でも折角來たのですから水平坑道だけでも覗かして貰ひませうか』

【日曜】で、作業休みといふのに十數人の人夫が坑內に居た

『これは、坑內にしみ出る水を排泄するだけの作業です』

トロツコに乘せて貰つて、闇を通つて中へ入る―さきに見た坑道の構造とたいした違ひがない、タテ坑に入る、左側にうす暗い電燈があつて、たつた一人の人夫がハンドルを握り、エレベーターを運轉してゐた、そのすぐ側に、人間の生命を預るところの左の符號が麗々しく板に掲出されてゐた

▲北側
▲南側
下げ
荷ケージ揚げ
空ケージ人が乘れ
荷ケージ人が乘る
水揚げ
下げ
研揚げ

東部發展に拍車
訓練院六千坪拂下げ
やがて商店街や住宅地となる
中央に府立診療所

府內訓練院廣場中電車軌道に面する部分の地域はかねて東部方面の發展に伴ひ市街地として拂下げをなすことになつてゐたが、京城府ではいよいよ八年度豫算審議の府會に該土地賣却案を提出することゝなつた、同案によれば訓練院總坪數一萬六千四百九十八坪六合中電車軌道に面する五千七百九十六坪五合を賣却し、一般商店及住宅地域として拂下げるもので更に訓練院の殘地約一萬餘坪中の一部には府立診療所の鐵筋三階建の本館が今秋までに新築されることゝなつてをり、京城府東部の今後の發展は大いに期待されてゐる

毒瓦斯の原料
「鹽を支那に供給」
東京で犯人を逮捕

【大阪電話】大阪憲兵隊本部では數日前から總掛りで內偵を續けてゐたが、四日午前十一時關西財界の巨頭島徳藏氏外數ケ所に赴き取調べを行ひ十數通の書類を押收すると共に、五日午前二時東京憲兵分隊特高課では、大阪憲兵隊の指名手配により日本橋濱町の待合に遊興中の大阪市西區…一七番地高麗商三河屋…大陸方田中常三郎（…）を取押さへ、直に大阪に護送した、田中は約一ヶ月前東京方面で食鹽十萬噸を買占め南支の某港に輸送した形跡あり、買占め價格が市價に比し著しく高いのと右鹽が支那の兵工廠で毒ガス原料として使用するもので、この事情を知りつゝ鹽の買占め輸送を爲し更に第二次買占め計畫中との事實が判つた結果である

門司憲兵隊より發て手配中の該事件の主犯と目さるべき大連を中心に國際的に奔走せる大阪住吉區福島榮一郎（…）外一名が大連からの歸途船中にて逮捕された旨憲兵隊に入電あり色めき立つてゐる、この事件は前記兩名が中心となり島氏より資金を引き出し南京政府要人に通知のあるところから其の鹽に就つて鹽の賣込を策したものである

兩名自白す
關係者を續々逮捕

【大阪電話】背後に大阪財界の巨頭島徳藏氏ありとの噂に一層のセンセーションを卷き起した毒ガス原料として鹽十萬噸を南京政府に賣込んだ怪事件の關係者で、東京で逮捕された島氏と直接資金關係のある田中常三郎（…）および東區北久太郎町二丁目…輸出商…兵庫縣武庫郡…福島榮三（…）の兩名は六日五十嵐特高課長の嚴重な取調べを受け何れも鹽買占と輸出事件に就いて自白するに至つた、一方本件の所謂一隊は六日朝京都方面に出動し關係者二名の檢擧に當つたが、同朝九時

一萬の女性 大行進
婦人報國の赤誠を披瀝

【東京電話】六日地久節、國母陛下御誕辰を祝し奉り、婦人報國の赤誠を披瀝するは此の時とばかり東京ではこの日愛國婦人會主催で一萬の女性が集まり、大々的な婦人報國祭が行はれ非常時女性の雄々しき心構へを誇示した。午前十時靖國神社に集まつた參加團體は都下女學校生徒七千、各團體三千で社前に禮拜、木野會長の宣誓朗讀の後、大日章旗を先頭に『國際關係の現狀に鑑み婦人報國の赤誠を示せ』『銃後のつとめを怠るな』等のスローガンと大書した幟を擧げ二重橋前に行進、一同皇居に最敬禮、天皇、皇后兩陛下萬歳を三唱して同十一時三十分散會した

釜石の慘狀
（上）危ふく生き殘つた人々の悲慘な假小屋（下）慘澹たる被害の跡

痘禍依然！
全鮮の發生千四百

全半島を脅威しつゝある痘禍は全鮮衞生機關總動員の防疫陣にも拘らず新患者續發し、四日現在で本府衞生課に通報した患者總數は千四百七十三名に達し、死亡者二百三十八名を出し尚蔓延の形勢あり本府衞生課は全鮮衞生部を督勵し必死となつて防疫に努めてゐる

滿洲國館員 見舞金醵出
三陸大震災

【東京電話】滿洲國代表公署館員は三陸大震災見舞として金百圓を六日我が外務省に持參して來たので、外務省ではこれを社會局を經て現地に送附した

內地人の死亡率が多い

京城府民二月中の死亡狀況を見ると死亡者數は七百三十人でその內譯は內地人が百二十三人、朝鮮人五百九十七人、外國人十人で男女別は男の方が多く男は女より短命だといふことを死亡率の上に如實に現はした、この中廿歳未滿と廿歳以上の死亡率は

內地人	未滿	三割七分約
	以上	六割三分強
朝鮮人	未滿	四割五分強
	以上	五割五分約

で少年の死亡率は鮮人の方が高い、死亡病源率は呼吸器で內地人が二割強、朝鮮人が一割九分弱で消化器病は內地人の方が多い、…內地人二割強、朝鮮人が一割三分弱で朝鮮人と同率、神經系病で內地人二割弱、朝鮮人が三割七分強、傳染病では內地人一割九分弱、朝鮮人が八分強で內地人は傳染病に感染し易く、更に死亡率が高いわけで何に原因するか興味を繋がれてゐる

ショウ翁

日本はきたない
毒舌を揮つて來朝
三百餘の觀光團と橫濱へ

【橫濱電話】バーナード、ショウ翁を初め三百餘の觀光客を乘せたエンプレス、オブ、ブリテン號は六日朝八時半橫濱に入港、ショウ翁は直ちに東京各地を見た感想は如何との問に對し左の如く語る

日本はきたない國だ、炎の國、詩の國と云ふが雲泥の差だ、道は狹い建物は小さい、到る處貧民窟だ、日本人は宜しく科學的機械的革命を起し大改造すべきだ

と約四十分に亘り滿洲事件、アメリカ金融恐慌問題等に就き例の皮肉たつぷりの毒舌で語つた（寫眞はショウ翁）

陸相、首相と會談の豫定

【東京電話】七日入京のバーナード・ショウ翁は山本實彦氏の斡旋に依り八日午後三時半から日本倶樂部の粹たる佳饗を饗應する筈であるが、七日は午後四時より荒木陸相を官邸に訪ひ懇談を爲すると同時に滿洲問題及び剡下の國際問題に關し陸相と意見を交換すべく翌八日午後九時三十分には首相を官邸に訪問同樣懇談することになつてゐる

高等小學の開校遲れる

府外阿峴里に建築中の京城男子公立高等小學校は落成遲れたため四月の新年度よりの開校は多少遲延を免れざる模樣である、なほ同校々長には四日附にて京畿道視學武田知晃氏が任命された

大阪松竹の罷業 愈よ持久戰
當局テロ行爲を警戒

【大阪電話】去る四日朝總罷業に入つた大阪松竹系各館大部屋、大道具、結髮各部從業員百三十名は當日の勞資會見が完全にものわかれとなつて以來持久戰に入り、…を罷業本部に籠城し、六日朝に至り市內松竹系映畫館の解說者、從業員組合も罷業協議中との報道が入り激越化すると共に…罷業は持久戰に入ると共に…島之內署ではテロ行爲に出る惧れがあるといふので嚴重警戒を加へてゐる

小學校專門の オーバー泥棒
本町署員に捕はる

昨年末から府內櫻井、東大門、鍾路其他の小學校で生徒のオーバーが續々として盜難にかゝり各署の搜査は難航となつて犯人の搜査中五日夜本町署…刑事が遂に苦心の結果逮捕した、この男は…出身…京城…府內小學校の授業中生徒が僅少なのを利用して學生服を着て校內に侵入目星しいオーバーを着込んで盜んでゐた、目下判明してゐるだけでも櫻井小學校で三着、東大門小學校で四着、鍾路小學校で二着その他を合せて二十數着に及んでゐるがこの外にも餘罪がある見込である

今宵七時から 時局大講演會
金子大佐と吉川記者 長谷川町公會堂で

頑迷無比の國際聯盟と、正義日本とは初めから水炭相容れぬものがあつた、日本は遂に聯盟から一脱退一を決意した、極東の盟主日本―いま世界の永遠なる平和確立に向つて聖戰を續けてゐる日本に、その後にかけられる問題はなにか、われ等はまづ日本の固き決意とその力量を知らねばならない、そしてわが代表が彼地に於ける國際的情勢の微妙な展開ひ、即ち…その後の形勢を洞察して、脱退後における彼等の乃に備へねばならない、時恰も、ゼネヴアにあつた本紙吉川記者の歸鮮せるに際し、本社は第二十師團司令部金子大佐を煩はして非常時日本に臨へる國民の覺悟を喚起し大衆の一奮起一を促さんとする今宵兩氏の大獅子吼は午後七時から、長谷川町公會堂で開かれる大方諸士の來聽を歡迎する入場無料、なほ演題は左の通り（演題上金子大佐、下吉川記者）

『ゼネヴアより歸りて』 本社特派記者 吉川

『非常時日本と日本の信念、力量』 第二十師團司令部 金子 大佐

長久丸坐礁
〈乘客は無事〉

【釜山電話】朝鮮汽船會社所有船にて釜山太浦間の定期船長久丸は釜山より太浦へ向け航行中小鹿島附近の海上にて五日午後四時四十分坐礁し、乘客十餘名は救助されたが、郵便行嚢十六個のうち十三個は鹿洞郵便所に收容したが、三個は行方不明となり目下取調べ中

發動汽船不明

下關丸山町衛藤商事會社所有發動船一金剛山丸（一八噸）は去る二月廿日山口縣角島港を僚船第二金剛山丸と共に咸北雄基港に向つて出帆したが、廿一日江原道交津沖で時化に遭ひ行方不明となり第二金剛山丸だけが二十三日清津に入港、同署より鎭海海事局へ搜査手配方依賴の入電があつた、同船には船長岡部勇太郎（…）外乘組員河野…

南朝鮮信託 釜山
高利廻の金錢信託 不動産 有價證券 低利迅速なる貸出

赤十字の救護班勢揃ひ

赤十字社朝鮮本部から滿洲に派遣の臨時第二十救護班一行二十四名は六日本部に勢揃ひして身體檢査を受けた後辭令を交付された、一行は七日午後七時二十分京城驛を出發の豫定【寫眞は昨日本部で】

…（こと）外朝鮮人姓名不詳一名が乘組んでゐる

府廳から見た 風習の變轉
改姓名激減す

朝鮮の風習として出生時に附する幼名の外に成長してからの冠名の改姓名を屆出る者が多かつたが、近年は次第に漸減の趨勢を示し、殊にこの傾向は地方より都會に甚だしく昭和七年度において京城府に改姓名を屆出た者は前年度に比し半數に足らぬ激減振りである

樂園洞の火事
管司工場から

六日午後八時三十分府內樂園洞…番地…の工場から發火し、…はじめ朝鮮瓦葺二棟三戸を全燒して同九時十五分鎭火した、損害二千八百四十圓

二八驅逐隊 南鮮を巡航

【鎭海】鎭海要港部所屬第二十八驅逐隊、蓮、栗、栂三艦は左記日程で南鮮諸港を巡航し十六日歸港の豫定 七日麗水、十日木浦、十二日群山、十四日發十六日歸港

防空獻金

三月四日、五日の南鮮日報防空機械獻納の發案に國防へ獻金を寄託された人々は次の通りである ▲金五十錢府內元町々…▲金八…京畿高等小學校生徒一同▲金八圓府內第一高等女學校生徒一同▲金廿六圓…▲金二圓…▲金五圓…▲計金九一、八七〇圓 累計金二七、七九六、六二〇圓

右の內元町小學校生徒は…父兄よりお菓子代を受けたのをそつくり獻金したので昨年は傷病者慰問に本年は又この實費に出たのである、又第一高等女學校生徒一同は電車賃や小遣を節約して獻金したのであつて之から一ケ年繼續するといふ目的めた發心持ちからで今までに既に三回も有意義な獻金をされてゐる

月やく

氣分ワルク食慾進まずお困りの方に身體に少しも害なく安全によく効く良藥ありいろいろお迷ひなく この手紙の方法は最も古い經驗と、信用を生命とする本園へぜひ早い中に近い方は來談地方は手紙で御相談下さい、委しい藥の說明書を無代で差上げます 大阪市西成區生野町 保育園 電話二〇〇番 辻野莊園

●頭痛にノーシン●

咳嗽、感冒、氣管支カタル等を豫防し又治癒せしむべし
ヴァルダ パスチル
藥店に於て販賣す 容器の上に VALDA なる明記あるものを求められよ

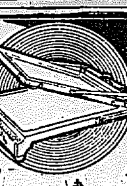

最高級 膳寫版
リーフメーター装置 特許三聯版
定評アル 特許第一版
眞價ハ品ニ 何レモ新ニ特許ヲ得タル原紙拵ニ磨締付裝置アリ
東京市日本橋區橋町三丁目 第一膳寫堂 電話浪花一〇九二番 一〇九三番
支店又ハ出張所 大阪 福岡 京城 札幌

海外 內地 巡查試驗

財團法人 東洋音樂學校

中學
何かの會員で立派に中學卒業！ 今すぐハガキで申込めば… 東京市神田區一ツ橋二六 帝國教育會出版部

合名會社 裳華房新刊書
理事博士 田中宗愛氏著
有機化學實驗法

淋病 ブラオンギン ケンゴール
治療と性病豫防に絶對權威
日東藥化學研究所

皮膚泌尿花柳病 醫學博士 渡邊晋 京城黄金町入口 日本生命裏 診察 十二時半マデ及ビ夕刻

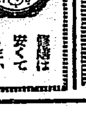

修繕は安くてうまい 竹內時計店 南大門通三

ビクターチクオンキ レコードは 二割引で在庫品豐富 京城驛前 明時堂へ

扇子（通帳用印入） 副業 大阪南區瓦屋町三番町 柴田松太郎商店 振替大阪一八八一番

京日案內

醫師 / 外務 / 藥局 / 新案 / 女中 / 恩給 / 信用 / 外務 / 恩給

特別案內

集金係募集 共濟無盡株式會社

青春哀歌 (137)

群司次郎正 作
野崎友三 畫

祝賀大演奏會（四）

怒濤のやうな聴衆の拍手の中に立つた欣哉は、何故かおどくくと階上階下を見廻す様子だつたが、彼の蒼味がつた顔面は恐ろしい陰影に浮かされる様に、微妙に痙攣してゐた。

やがて彼が拍手の鳴り止むを待つて譜面の前に突つ立ち、ヴアヰオリンを顎の下に持ち直した時、背景の白緞子の幕を薄青く照してゐた光線はその片隅からだんくに挑色の變化を見せた。そして、彼のすつきりした姿は、一段と神秘な色調さへ帯びて來たのであつた。

幾千の聴衆は鳴りを鎭めて、ただ、彼の彈き出だすのを待つた。

間もなく指先に力を入れた彼の弓が、絃に觸れた時、微かな眠りを誘ふやうな、喘ぶやうな旋律が響いて來た、その中に、旋律は次第に高く近くなるに從つて、海上遙に打寄せる怒濤の響きだと解つた。ド、ド、ド・ドドドドと只轟時はその遙な轟きが續いてゐたが、やがてそれは急調子な旋律に變つて行つた。

京城名物栗饅頭江川

蒼茫と果てしもなく擴がつた海洋は、野獸のやうに咆哮しながら狂ひに狂つて、斷崖に躍り遡り、その幾丈となく弾ね上つた怒濤は數百の大蛇の如く、山に偃々と照つた月を睨んで攻め寄せる夢幻な凄はしき轟きとなつて、聴衆の胸をわななかすに充分だつた。

その凄く凄い響の間にチュゝゝと啼く寂しい千鳥の聲が微かにきこえては、再び、巻き起る濤の雄叫びの爲めに、掻き消されてゆく。

それは恐怖と不安と爽快と静寂との感覺、抉るやうな鋭い感觸、神秘の籠つた無限の追懐は、旋律が旋律を重ね、絶え間なく胸を引き締め、恍惚の世界に追ひやり、或は戦慄させ、陶酔させ、驚嘆させながら、狂放且狂に聴衆の感情を弄んだのであつた。

さうして、幾千の聴衆がその興奮の極に達した時には、欣哉自身の心もその中に捲はれてしまつた。

その時、欣哉は何かしら、いきなり自分の耳を殴られたやうな恐ろしい叫びを聞いた。

そして、異様な緊張に無我の狀態になつてゐた聴衆が急にざわめき出した時、再び、彼はその叫びをはつきりと耳にした。同時に、ヴアヰオリンは彼の手から床の上に音を立てて滑り落ちたのだ。

皮徽科・婦人科・肛門科
朝山醫院
花園町電車通
電本三五三五

欣哉は見た。二階の正面に突立つて叫ぶ、あの恐ろしい雪木の姿を見たのだ。

瞬間！彼はぶるぶる全身を戦かした。と、急に激しい眩暈を感じ彼は遂に、その場へ昏倒してしまつたのだ。

場内の喧騒は云ふ迄もなかつた。

二階の雪木に飛びかゝる者、または、舞臺に馳け上つて欣哉を引き起す者、宛然、場内は戦場の様に掻き亂されて仕舞つた。

休憩室にゐた人達も、その不意な知らせを耳にして、蒼くなつて馳け集まつた。

そして人々によつて、一應休憩室に移され、澄子が脱いだテーブルにひろげた羽織の上に横たへさせられたが、欣哉の顔は既に、臨終の人にのみ見られる様な土色に變つてゐた。

閉ぢた目の上を蔽ふた長い睫毛も、今は、無限の哀愁に閉されてゐる。それに、欣哉の姿を包んだ澄子の羽織の裏地に織り込まれた赤い薔薇の花模樣は、せめても愛人欣哉の爲め、澄子が最後に捧ぐべき心の象徴としてか、かうした花の束の間の生命のやうに、あまりにも果敢ない姿を物語つてゐた。

窓の外は、はや、寂しい黄昏に暮れて行つた。

和魂、等で猿役出し物を取替へて見せる由

◇

七日から黄金クラブでは寶塚キネマ特作綿門光三郎主演小島一代及川道孔、片岡衛門、近藤晉等の助演になる『小天狗無宿陣』同時にポリドールレコードに吹き込まれて若人の心躍らす小唄映画中野健治等杀路主演『意氣高らかに』及びメトロゴールドウイン特作冒險と戦慄の交饗劇パットオマレー氏猛演『醜月假』を上映すると

◇

ミクニ劇團に木檜りん子を加へ朝鮮防空獻金演劇は四日から元山に於て消防隊後援、丸芳藝妓鸞次一千代、小太郎、芳子、丸次等の應援で二日間避難館は滿員を呈した、同五味國男ミクニ劇團一行は北鮮各地及び木浦、仁川等を巡演すると

◇

寶塚キネマの岡部九州男は仁科熊彦監督の下に波多野貫治原作脚色の『神變稻妻双紙』を木下双葉、市川龍男、小島一洋、片岡左エ衛門等を共演に近く撮影することゝなつた

◇

新興キネマ本社宣傳部長野尻棚三氏は今回大阪支社營業部次長兼社長秘書として近く赴任することゝなつた。後任宣傳部長は岡部龍君が入社する

JODK 七日（火）

午前七時三〇分　ラヂオ體操(A)
同一〇時三〇分　氣象通報
同一〇時四五分　料理獻立、日用品値段、鮮魚相場　京城府營水産市場發表
正午　時報
午後〇時五分　錦州より…錦州より中繼…
同〇時四〇分　ニュース
同一時一〇分　家庭講座、生活改善の新提案（二）　高 永 燦
同二時一五分　趣味講座、母思を學びつお嬢様方へ（一）　三越美容部　木下サヤ子
同四時〇分　ニュース、公示事項
同五時四五分　職業紹介事項、常夜のプログラム發表
同六時〇分　童謡獨唱と唱歌劇（朝鮮側）
一、童謡獨唱（イ）君の小川（ロ）白鷺（ハ）水鳥
二、唱歌劇『明日は遠足』　水下洞公立普通學校兒童　指揮並伴奏　李 榮 應
同六時二〇分　コドモの新聞（A）　村岡 花子

同六時二五分　ラヂオ學校設方（入學受驗者の爲に）（一）　京城師範小學校訓導　松田 銀治
同七時〇分　ニュース、公示事項、翌日のプログラム發表
同七時三〇分　講演（B）增稅問題　大阪商科大學教授　小山田小七

同八時〇分　講談（A）小坊主の思藝　大島 伯鶴
同八時四〇分　尺八（A）九州餘　山口 四郎
同九時〇分　連續探偵物語（B）つくり上げた犯罪（一）　和氣律二郎
同九時三〇分　時報（A）引續き 氣象通報
同九時四五分　連續新談慰問袋（一）　尹白南

トピック

京城演藝館では七日より五日間博多二〇加の波月會一行が開演する主なる劇名は、普通の清き一票満洲事變愛國心陣、二度目の娯外おかゝへ車、差親、外に余興漫番（ラヂオナンセンス）慰問袋、大

クラブ白粉

女性三時代　モダン化粧かゞみ

・第一部・少女の頃

少女の頃――。それは美の芽生える時です。伸びてゆく肉體や身体と一緒にあなたの美を伸び育てませう

『緑さんはいつもハツラツとして美しいのね』
『毎朝クラブの美身液をつけてんのよ。英ちやんだつてさうでせう』
『えゝ。匂ひはいゝし、感觸は素敵だし、アレ止めにもなつて全く素晴しい近代的化粧水よ』
『それにね。私の誕生石は緑玉でせう。だから私、クラブ美身液のあの色が好きで堪んないの』
『名前まで緑さんですもの。クラブ美身液は、全く私達の美のマスコットね。ホゝゝ』
……なんと朗かな校庭風景よ！

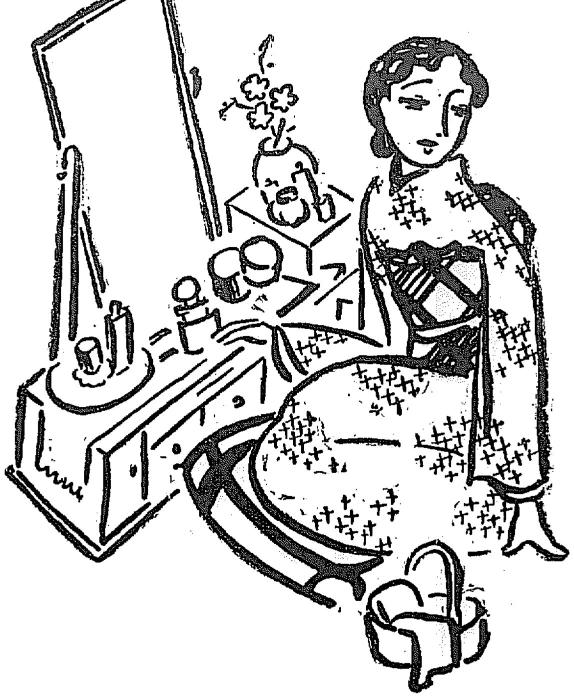

・第二部・令嬢から新妻へ！

令嬢から新妻へ――。それは美の花開く時です。シネマに觀劇に・舞踏會に 貴婦人の美を競ふ花・花・花のオン・パレード。

『弓子さん。御覧なさい。ホラ、素敵いたでせう』
『まあ！あの方伸ちやんの良人？』
『同伴者のことぢやないわ。伸ちやんのお化粧よ』
『素敵ね。きつとクラブだわ』
『えゝ、勿論よ。私ね。この間會つた時、クラブの肌色化粧をお奨めしたのよく調和るでせう』
『あら、あなたは他人に奨めておいて御自分はクラブビシンね』
『えゝ、私達はスマートなビシンの淡化粧よ。その方が令嬢らしくていゝぢやないの』
『結構ですわ。今に結婚申込が降るやうにありましてよ。ホゝゝ』
……なんと微笑ましい同窓會風景よ！

・第三部・母となつて……

母となつて――。美は見事な實を結びます。無心に微笑むルブラン夫人の名畫「母子像」。これを美の大成と呼ばずして何んにたとへませう。

『まあ、お可愛いこと。でも赤ちやんのお肌の手當にはお困りでございませうね』
『えゝ、ほんとに困りますのよ。でも毎日、布袋入のカテイ洗粉で洗つてやりましてね。美身クリームとクラブの天瓜粉をつけますので大變助かりますわ』
『宅では主人も私も使ひますので美身クリームを切らしたことがございませんわ』
『道理でいつもお若いことね』
『いやな奥様。ホゝゝ』
……なんと睦しい家庭風景よ！

少女の頃から
母の日まで……
いつも貴女と
ともにある……
愛の白粉
クラブ白粉

クラブ美身クリーム